Síntesis Informativa
AMELAF

amelaf.org.mx

HECHO EN MÉXICO

AMELAF
Juan de Villafranca

@amelaf
@devillafranca

Domingo 27 de septiembre de 2026

I.Información General Relevante

¿Dónde están?, 12 años sin respuesta: padres de los 43

Jared Laureles / Fernando Camacho
(20260927), La Jornada, Política,PP-3,Nota Informativa
Doce años después de la desaparición de los 43 normalistas de Ayotzinapa, el reclamo de sus madres y padres sigue intacto: saber dónde están. Ante la falta de respuestas concretas, ayer insistieron en solicitar a la presidenta Claudia Sheinbaum el regreso del grupo de expertos independientes. En un mitin frente a las vallas que resguardan Palacio Nacional y tras una marcha desde el Ángel de la Independencia que registró una afluencia de más de 5 mil personas, Isidoro Vicario, abogado de las familias, reconoció los avances en las investigaciones del Estado mexicano, y "a pesar de ello, no tenemos la información de dónde están".

Derechos Humanos defiende su recomendación sobre Ayotzinapa

Redacción
(20260927), La Jornada, Política,3,Nota Informativa
Tres días después de que las madres y padres de los 43 normalistas de Ayotzinapa desaparecidos en 2014 se manifestaron frente a su sede, la Comisión Nacional de los Derechos Humanos (CNDH) expresó su compromiso con las familias e insistió en defender su recomendación que publicó el 9 de julio pasado, en la cual —acusaron las víctimas— "quita totalmente la responsabilidad del Ejército". Asimismo, el organismo nacional rechazó "categóricamente que se haya negado atención" a las familias, que el pasado jueves acudieron a sus oficinas, ubicadas en Bulevar Adolfo López Mateos 1922, para solicitar una reunión con su titular, Rosario Piedra Ibarra, a fin de que les explicara el documento.

Detienen a activista del caso Ayotzinapa con explosivos

Kevin Ruiz

(20260927), La Jornada, Capital,26,Nota Informativa

Rafael Alejandro Navarrete Corrales, activista y estudiante universitario, fue detenido la tarde del viernes en el Centro y liberado al día siguiente, luego de que presuntamente se le hallaron explosivos y mariguana. Navarrete Corrales El Musul había realizado acciones de apoyo para la manifestación por los 12 años de la desaparición de los 43 estudiantes de Ayotzinapa, y cuando se iba, denunciaron organizaciones, se produjo la detención. También denunciaron que fue torturado, lo que no se pudo acreditar, ya que el joven no presentaba lesiones. De acuerdo con el Registro Nacional de Detenciones, El Musul fue aprehendido por policías capitalinos en las inmediaciones del Eje Central y República de Ecuador, en la colonia Centro, a las 17:05 horas.

Llegan de EU 7 de cada 10 armas que usa el crimen

Arturo Sánchez Jiménez

(20260927), La Jornada, Política,PP-6,Nota Informativa

Los registros del gobierno de Estados Unidos indican que siete de cada 10 armas aseguradas en México provienen de ese país. De las 32 mil 144 armas decomisadas en México durante 2025 y enviadas a rastrear a la ATF, 22 mil 817, equivalentes a 71 por ciento, tuvieron origen estadounidense; 16 mil 406 fueron fabricadas en EU y 6 mil 411, de manufactura extranjera, ingresaron legalmente a ese país antes de llegar a México. El volumen rastreado fue el más alto desde 2015 y la proporción de armas de origen estadounidense alcanzó su nivel más alto en al menos 11 años. La ATF no pudo determinar la procedencia de 29 por ciento de las armas rastreadas.

Alcalde de Juchitán desapareció 100 mdp de fondos federales

Pedro Villa y Caña

(20260927), El Universal, Primera,PP-6,Nota Informativa

La Auditoría Superior de la Federación (ASF) halló un faltante en la comprobación de obras y contratos irregulares por más de 100 millones de pesos de fondos federales que recibió el gobierno del presidente municipal de Juchitán, Oaxaca, Miguel Sánchez Altamirano, detenido hace unos días por extorsión y delitos contra la seguridad. En una revisión a las cuentas de 2022 a 2024, primer periodo de Sánchez Altamirano al frente del gobierno de Juchitán, la ASF halló que no se presentó ninguna evidencia documental que acreditara bienes y servicios conforme a contratos de adquisiciones, además de que no se proporcionaron los registros contables y presupuestales ni la documentación comprobatoria y justificativa de expedientes de obra pública.

III. Notas Relevantes del Sector Farma

Secretaría de Salud

Gobierno adjudica 3,200 millones de medicamentos por 84,000 millones de pesos mediante licitación pública

Judith Santiago

(20260926), El Economista Online, Empresas,,Nota Informativa

La Secretaría de Salud concluyó la primera licitación de la compra consolidada de medicamentos e insumos para la salud para el periodo 2027-2028, con la adjudicación de 3,200 millones de piezas y una inversión cercana a 84,000 millones de pesos. A través del fallo de la licitación LA-12-NEF-012NEF001-T-218-2026 se adjudicaron 626 claves de medicamentos genéricos, oncológicos y antiinfecciosos, equivalentes al 85% de lo previsto en esta primera ronda. Con la formalización de los contratos, la Secretaría de Salud y Birmex avanzarán en la preparación del suministro y darán seguimiento al cumplimiento de los proveedores para que los medicamentos e insumos lleguen oportunamente a las unidades médicas, clínicas y hospitales públicos federales.

Ssa concluye compra consolidada de medicamentos por cerca de 84 mil mdp

Redacción

(20260926), La Jornada Online, Sociedad,,Nota Informativa

Con una inversión de cerca de 84 mil millones de pesos, la Secretaría de Salud (Ssa) concluyó la compra consolidada de medicamentos e insumos sanitarios para el ciclo 2027-2028, en la cual hubo participación de proveedores tanto nacionales como internacionales. Con la formalización de los contratos, la Secretaría de Salud y la empresa pública Birmex (Laboratorios de Biológicos y Reactivos de México) "avanzan en la preparación del suministro y mantendrán el seguimiento al cumplimiento de los proveedores, con el objetivo de que los medicamentos e insumos lleguen oportunamente a las unidades médicas, clínicas y hospitales públicos federales".

Gobierno adjudica 3,200 millones de medicamentos por 84,000 millones de pesos mediante licitación pública

Judith Santiago

(20260926), Yahoo! Online, Empresas,,Nota Informativa

La Secretaría de Salud concluyó la primera licitación de la compra consolidada de medicamentos e insumos para la salud para el periodo 2027-2028, con la adjudicación de 3,200 millones de piezas y una inversión cercana a 84,000 millones de pesos. A través del fallo de la licitación LA-12-NEF-012NEF001-T-218-2026 se adjudicaron 626 claves de medicamentos genéricos, oncológicos y antiinfecciosos, equivalentes al 85% de lo previsto en esta primera ronda. Con la formalización de los contratos, la Secretaría de Salud y Birmex avanzarán en la preparación del suministro y darán seguimiento al cumplimiento de los proveedores para que los medicamentos e insumos lleguen oportunamente a las unidades médicas, clínicas y hospitales públicos federales.

Cofepris

Inyección para prevenir el VIH: ¿a qué grupos de personas beneficiará el lenacapavir?

Miriam Meza

(20260926), Radio Fórmula.mx Online, Nacional,,Nota Informativa

México abrió la puerta a una nueva herramienta para prevenir el VIH tras avalar el uso del lenacapavir, un antirretroviral de acción prolongada que puede administrarse mediante una inyección cada seis meses. El lenacapavir es un medicamento antirretroviral que actúa sobre la cápside del VIH, una estructura que protege el material genético del virus. Al interferir con distintas etapas del ciclo de vida del VIH, dificulta que el virus pueda establecer una infección. Los resultados de ensayos clínicos evaluados por la OMS revelaron que el lenacapavir tiene una alta eficacia en la prevención del VIH, cercana al 100 por ciento. Mientras que la Comisión Federal para la Protección contra Riesgos Sanitarios (Cofepris) otorgó el registro sanitario en México tras evaluar su calidad, seguridad y eficacia.

Emiten alerta sanitaria por lote falsificado de medicamento AGIN

Redacción

(20260926), Quadratín Tabasco Online, Salud,,Nota Informativa

La Comisión Federal para la Protección contra Riesgos Sanitarios (COFEPRIS) emitió una alerta sanitaria por la falsificación del medicamento AGIN 300/250/300 mg, en presentación de tabletas, luego de que se identificara un producto apócrifo comercializado en el mercado informal. La Secretaría de Salud del estado de Querétaro informó que el producto falsificado corresponde al lote 7825, con fecha de caducidad 02 DIC 26, mientras que la empresa Química Franco Mexicana Nordin, S.A. de C.V., titular del producto, señaló que dicho lote no corresponde a la fabricación original, cuyo medicamento tenía una caducidad hasta el 03 de julio de 2025.

Lenacapavir llega a México como nueva opción para prevenir el VIH

Redacción

(20260926), Pausa.mx Online, Mundo,,Nota Informativa

México autorizó el uso de lenacapavir, un medicamento de acción prolongada indicado como profilaxis preexposición (PrEP) contra el VIH. La Cofepris otorgó el registro sanitario el 24 de septiembre de 2026, después de evaluar la evidencia disponible sobre su calidad, seguridad y eficacia. Con ello, México se suma a los países que cuentan con esta alternativa preventiva. Una de las principales características del medicamento es que la prevención puede realizarse mediante dos aplicaciones subcutáneas al año, una cada seis meses, en lugar de depender de una pastilla diaria. El lenacapavir pertenece a una nueva generación de antirretrovirales y actúa sobre la cápside del VIH, interfiriendo en distintas etapas del ciclo de vida del virus. Es importante señalar que no es una vacuna y su función preventiva no consiste en generar inmunidad, sino en impedir que el virus se replique y se propague en el organismo.

Birmex

NOTA RELEVANTE

Distribuyen medicinas en sitios equivocados

Redacción

(20260927), Reforma (Sinaloa), Nacional,,Nota Informativa

Durante el primer semestre de 2026, la empresa estatal también enfrentó complicaciones con claves que no pudieron adjudicarse, proveedores con dificultades para entregar en tiempo y forma y almacenes que carecían de productos.De acuerdo con el informe de Avance y Resultados 2025-2026, el organismo reportó además fallas en la recepción de insumos y desviaciones en la distribución por la complejidad logística del último kilómetro."No se logró adjudicar todas las claves de medicamentos e insumos médicos debido a que no se localizó proveeduría con la capacidad técnica de suministrar."Algunos de los proveedores efectivamente adjudicados enfrentaron retos para poder entregar en tiempo y forma los insumos", indicó.

Salud concluye compra de medicamentos para 2027-2028 por 84 mil mdp

Redacción

(20260926), RíoDoce Online (Sinaloa), Nacional,,Nota Informativa

La Secretaría de Salud concluyó la compra consolidada de medicamentos e insumos sanitarios para el periodo 2027-2028, con una inversión cercana a 84 mil millones de pesos y participación de proveedores nacionales e internacionales, según La Jornada. La Compra Consolidada 2027-2028 contempló el análisis de más de 5 mil 400 claves y 31 mesas clínicas por especialidad, además de reuniones técnicas con autoridades y proveedores. Con la formalización de los contratos, la Secretaría de Salud y Birmex preparan el suministro y darán seguimiento a los proveedores para garantizar la llegada oportuna de medicamentos e insumos a hospitales y unidades médicas públicas.

Birmex adjudica medicamentos por 84 mil millones de pesos para 2027-2028

Redacción

(20260926), Entorno Político Online (Veracruz), Nacional,,Nota Informativa

Laboratorios de Biológicos y Reactivos de México (Birmex) dio a conocer el primer fallo de la licitación para la compra consolidada de medicamentos correspondiente al periodo 2027-2028, con adjudicaciones por más de 84 mil millones de pesos. De acuerdo con las autoridades, en esta primera resolución fueron adjudicadas 626 de las 766 claves requeridas, con lo que se alcanzó una cobertura de aproximadamente 85 por ciento de las necesidades del sector salud. La licitación forma parte del esquema de compra consolidada mediante el cual el Gobierno federal busca asegurar el suministro de medicamentos e insumos médicos para las instituciones públicas de salud durante los próximos dos años.

Birmex adjudica medicamentos por 84 mil millones de pesos; cubren 86% de necesidades

Redacción

(20260926), Uno más Uno Online, Nacional,,Nota Informativa

El gobierno federal, a través de Laboratorios de Biológicos y Reactivos de México (Birmex), dio a conocer el primer fallo correspondiente a la licitación de la compra consolidada de medicamentos 2027-2028. En esta primera resolución, las autoridades lograron adjudicar 626 claves de las 766 que requerían, alcanzando una cobertura del 85% de las necesidades del sector salud, de acuerdo con las autoridades. De acuerdo con el desglose del fallo, el gobierno concretó un total de 956 adjudicaciones repartidas entre 102 empresas ganadoras, como parte central de la estrategia para aminorar imprevistos en las entregas, 215 claves se distribuyeron entre múltiples proveedores.

IMSS BIENESTAR

Verifican abasto de medicamentos en 18 hospitales veracruzanos; Tuxpan quedó pendiente

Adriana Calao

(20260926), MegaNoticias Online, Salud,,Nota Informativa

Autoridades federales y estatales recorrieron 18 centros médicos en Veracruz para corroborar la disponibilidad de insumos de salud, quedando excluido el municipio de Tuxpan. Durante las supervisiones en farmacias y almacenes, se coordinó la redistribución inmediata de material de curación para subsanar faltantes locales. Asimismo, se ratificó el compromiso de edificar nuevas instalaciones clínicas y dotar de equipamiento especializado a diversas regiones. Esta jornada de trabajo busca optimizar de forma integral los servicios públicos coordinados mediante el esquema del IMSS-Bienestar y abasto de medicamentos.

Compra de Medicamentos y Dispositivos Médicos

Concluye compra consolidada de medicamentos para el ciclo 2027-2028, anuncia la Ssa

Redacción

(20260927), La Jornada, Política,8,Nota Informativa

Con una inversión de cerca de 84 mil millones de pesos, la Secretaría de Salud concluyó la compra consolidada de medicamentos e insumos sanitarios para el ciclo 2027-2028, con participación de proveedores nacionales e internacionales. La dependencia informó que alrededor de 15 por ciento de las claves no fueron adjudicadas y continuarán su proceso de contratación mediante una licitación adicional antes de finalizar el año. La Ssa destacó que la compra fortaleció la participación de la industria nacional y se preparó mediante 31 mesas clínicas y 54 mesas técnicas. Con la formalización de los contratos, la Secretaría de Salud y Birmex avanzan en la preparación del suministro y seguimiento a proveedores para garantizar la llegada oportuna de medicamentos e insumos a las unidades médicas, clínicas y hospitales públicos federales.

IV Columnas Políticas y Financieras

Templo Mayor
F. Bartolomé
(20260927), Reforma, Primera - Opinión,8,Columna
** Quien finalmente salió de la prisión de Almoloya para irse a su casa fue el exgobernador de Baja California, Ernesto Ruffo. Llamó la atención que la resolución judicial para cambiar su encarcelamiento por prisión domiciliaria fuera acatada por la FGR sin mayores aspavientos. Y más aún que, en la época de los "jueces del acordeón", el amparo le fuera concedido a pesar de que la causa penal por supuesto huachicoleo fiscal contra el ex panista es vista por muchos como un proceso altamente politizado en contra de una figura relevante de la oposición.

Bajo Reserva
Sin autor
(20260927), El Universal, Primera,2,Columna
Nos cuentan que el que se despachaba con la cuchara grande el municipio que gobernaba es el ya defenestrado alcalde de Juchitán, Oaxaca, Miguel Sánchez Altamirano. Como documenta la edición de hoy de este diario, no sólo colaboraba con el grupo criminal Los Cromos, afiliado al Cártel Jalisco Nueva Generación, para permitirles hacer sus actividades de delincuencia organizada y participar con ellos en la extorsión a juchitecos, sino que, según las revisiones de la Auditoría Superior de la Federación, armó todo un esquema con empresas cómplices para repartirse contratos, desaparecer fondos federales (...)

Frentes Políticos
Sin autor
(20260927), Excélsior, Primera-Opinión,9,Columna
Michoacán se coló en la agenda federal con una bolsa que supera los 50 mil mdp entre obra pública y programas del Bienestar. De ese monto, 37 mil 376 millones llegan a 1.68 millones de beneficiarios. El gobernador Alfredo Ramírez Bedolla agradeció a la presidenta Claudia Sheinbaum el Plan Michoacán por la Paz y la Justicia, que incluye carreteras, caminos artesanales, recuperación del lago de Pátzcuaro y plantas de tratamiento (…)

Rayuela
Sin autor
(20260927), La Jornada, Opinión,CP,Editorial
Madrid es un espejo que refleja el daño a las familias por la creciente especulación con la vivienda en varias ciudades del mundo.

365 días / No estoy amenazado de muerte.

Ciro Gómez Leyva

(20260927), Excélsior, Primera-Nacional / falla de origen,4,Columna

Amigos y conocidos me hicieron llegar el jueves y el viernes un mensaje en X atribuido a la cuenta de @pedroferriz3. No sé quién lo hizo circular ni si salió, en efecto, de la cuenta de Pedro Ferriz Híjar o de una fa1sa. En caso que sea, el contenido es una mentira. El mensaje está compuesto por una foto grupal que, obviamente, es un montaje. Nunca posé al lado de López-Dóriga, Sarmiento, Loret, Brozo ni el propio Ferriz Híjar. Eso es lo de menos frente al texto que acompaña la imagen: "¡Habernos muchos que estamos dispuestos a hablar con la verdad! Desde nuestras trincheras exponemos a este narco régimen. Todos los que estamos en esta foto que están circulando estamos amenazados de muerte por este gobierno". Desconozco si Joaquín. Sergio, Carlos o Víctor han recibido amenazas —deseo de corazón que no—. Pero a mí nadie me ha amenazado de muerte ni en los años de López Obrador ni en los de Sheinbaum. Por el contrario, desde el atentado que sufrí en 2022, el gobierno me provee de un extraordinario equipo de seguridad cuando estoy en México para evitar que algo así vuelva a ocurrir (…)

DOMINGO 27 / SEP. / 2026 CIUDAD DE MÉXICO 46 PÁGINAS, AÑO XXXIII NÚMERO 11,951 $30.00

REFORMA

CORAZÓN DE MÉXICO

AFP

DA MORA EMPATE Y CLASE

El joven Gilberto Mora anotó el gol del empate ante Colombia en el debut de Rafael Márquez como técnico del Tri. Mora fue de los jugadores destacados frente a un rival exigente.

José Luis Ramírez

SE SALVAN

Rescata Gabriel Fernández a la Máquina al empatar 3-3 con gol en tiempo de reposición, luego de una voltereta del Toluca tras verse 2-0 abajo. **CANCHA**

Ilustración: IA Grupo REFORMA

Jorge Ricardo

HARFUCH HASTA ¡EN TOALLAS!

Primero fueron cobijas y ahora, tanto en los eventos de la Presidenta Sheinbaum como en los mitines de Morena, se venden toallas con la imagen del Secretario de Seguridad Omar García Harfuch. En la reciente vista de CSP a Acapulco se ofrecieron en $200. **NACIONAL 11**

Reubican 168 millones de productos tras errores logísticos

Distribuyen medicinas en sitios equivocados

Admite Birmex varios problemas en la cadena de abastecimientos

CLAUDIA GUERRERO Y NATALIA VITELA

La meta de tener un sistema de salud semejante al de Dinamarca se ve muy lejos.

Birmex reconoció problemas en la distribución de medicinas, que provocaron la redistribución de 168 millones de productos que fueron enviados a lugares equivocados por problemas en la cadena de abasto.

Durante el primer semestre de 2026, la empresa estatal también enfrentó complicaciones con claves que no pudieron adjudicarse, proveedores con dificultades para entregar en tiempo y forma y almacenes que carecían de productos.

De acuerdo con el informe de Avance y Resultados 2025-2026, el organismo reportó además fallas en la recepción de insumos y desviaciones en la distribución por la complejidad logística del último kilómetro.

"No se logró adjudicar todas las claves de medicamentos e insumos médicos debido a que no se localizó proveeduría con la capacidad técnica de suministrar.

"Algunos de los proveedores efectivamente adjudicados enfrentaron retos para poder entregar en tiempo y forma los insumos", indicó.

Según el documento, la redistribución de casi 168 millones de piezas de medicamentos, material de curación e insumos para la salud (MMCIS) se dio entre almacenes del IMSS, ISSSTE e IMSS-Bienestar para evitar concentraciones en algunas instalaciones y abastecer aquellas donde esos productos no estaban disponibles.

"Otro mecanismo logístico de distribución implementado con el IMSS, el ISSSTE e IMSS-BIENESTAR fue la transferencia de MMCIS entre los propios almacenes de estos institutos", detalló.

"Mediante esta acción se permitió redistribuir de forma estratégica los MMCIS y así se logró evitar altas concentraciones de MMCIS en algunos almacenes, permitiendo abastecer a los que carecían de estos".

En el reporte, Birmex hizo referencia a "desviaciones" en los indicadores de contratación por claves desiertas o no adjudicadas y plantea fortalecer la planeación de la demanda como la supervisión de los proveedores.

"No obstante, el comportamiento de los indicadores del programa evidenció desviaciones de indicadores, asociadas a claves desiertas o no adjudicadas", indicó.

"Estos hallazgos hacen patente la necesidad de fortalecer la planeación conjunta de la demanda con la Secretaría de Salud", señaló, "y perfeccionar la supervisión".

El informe también da cuenta de "desviaciones" en la distribución de medicamentos e insumos, que atribuye a las dificultades para llevar los productos hasta los puntos de atención.

LAS FALLAS

Algunos de los errores detectados en Birmex durante el primer semestre de 2026:

- Almacenes sin productos disponibles, mientras otros concentraban existencias.
- Proveedores no entregaron en tiempo y forma los insumos contratados.
- Fallas en la recepción de insumos dentro de la cadena de abastecimiento.
- "Desviaciones puntuales" derivadas de la complejidad logística del último kilómetro.
- Claves de medicamentos e insumos quedaron desiertas o no fueron adjudicadas.

Da marcha atrás Ejército a museo en Chapultepec

BENITO JIMÉNEZ

La Secretaría de la Defensa Nacional dio marcha atrás al proyecto para construir su nuevo Museo Militar y el Centro Nacional de Historia Militar en un predio en el Bosque de Chapultepec, luego de las críticas por las posibles afectaciones ambientales.

La dependencia informó ayer que buscará un campo militar para desarrollar el complejo y que la nueva ubicación todavía no ha sido definida.

"Esta Secretaría, atendiendo a algunas preocupaciones expresadas sobre afectaciones ambientales al entorno del Bosque de Chapultepec, determinó replantear la ubicación del museo y establecerlo en otro campo militar que cuente con construcciones, sin afectar áreas verdes", indicó.

El anuncio modifica el proyecto revelado por REFORMA el pasado 20 de septiembre, que contemplaba una inversión de mil 658 millones de pesos para levantar el Museo del Ejército, Fuerza Aérea y Guardia Nacional y el Centro Nacional de Historia Militar.

El complejo pretendía ocupar 55 mil 624 metros cuadrados, una superficie superior a la plancha del Zócalo capitalino, en un área ubicada al fondo del Campo Militar Marte y del Centro Cultural del Bosque, entre Calzada Chivatito y Periférico. La obra estaba proyectada para ejecutarse en 36 meses. La zona está considerada Área de Valor Ambiental (AVA) por el Gobierno de la Ciudad de México.

Tras la publicación de REFORMA, vecinos y autoridades de la Alcaldía Miguel Hidalgo rechazaron el proyecto por el impacto que podría representar para las áreas verdes de Chapultepec.

FUNDEN CONTROVERSIAS A AHMSA

Privatización, suspensión de pagos, huida de sus dueños, cárcel y hasta una "subasta" de un solo postor han envuelto a AHMSA en los últimos 35 años. **NACIONAL 10**

Vix

TIMBIRICHE, AL DESCUBIERTO

La serie que se estrena en octubre explora su formación e historia de éxito, pero también romances, pleitos, polémicas... **GENTE**

Alejandro Pastrana

TENDRÁ RUFFO UN LARGO CAMINO

Ernesto Ruffo, acusado de huachicol fiscal, dejó ayer el Penal del Altiplano para ser llevado a prisión domiciliaria en Ensenada. Su hija, Verónica Ruffo, dijo que el trasladado será por tierra y durará 2 días. **NACIONAL 2**

SE UNIRÍAN CON LEY ANTIMEMES A RUSIA, NICARAGUA, ANGOLA...

REFORMA / STAFF

De concretarse una legislación que permita criminalizar la libertad de expresión, México se sumaría a países que han utilizado distintas figuras legales para castigar o restringir expresiones consideradas ofensivas hacia gobernantes o instituciones del Estado.

Morena en el Senado aprobó durante la semana, en comisiones, una reforma a la Ley Federal de Protección a la Propiedad Industrial para prohibir las parodias y memes que emplean la identidad gráfica del Gobierno. La iniciativa, que plantea pena de prisión y sanciones económicas, debe ser aprobada en el pleno de la Cámara alta.

En Rusia, Turquía, Tailandia, Zimbabwe y Angola existen disposiciones que alcanzan expresamente o en la práctica este tipo de expresiones digitales.

En Nicaragua, Cuba, Venezuela, China, Irán, Arabia Saudita, Egipto, Tanzania, Uganda y Nigeria, las restricciones operan mediante leyes de ciberdelitos, difamación, "noticias falsas", seguridad nacional, orden público u otras figuras que pueden utilizarse para perseguir determinadas expresiones en internet.

Y 2 estados lo siguen criminalizando

REFORMA / STAFF

La difamación en México sólo sigue tipificada como delito penal en NL y Yucatán.

En el Congreso, esperan turno iniciativas de ley que sancionan con cárcel los memes y parodias, iniciativas que se conocen como "Ley Antimemes".

Los demás estados que contemplaban el tipo penal lo derogaron en la década pasada, y fue eliminada del Código Penal Federal en 2007.

En ambos estados es un delito de pena alternativa, es decir, la pena de cárcel se sustituye por una multa, salvo casos extraordinarios de delincuentes reincidentes.

610972000023

Domingo 27 de septiembre de 2026

domingo

ElUniversalOnline @El_Universal_Mx $30

EL UNIVERSAL

EL GRAN DIARIO DE MÉXICO

www.eluniversal.com.mx

Año 109, Número 39,744 CDMX 36 págs.

SELECCIÓN NACIONAL

Golazo de Mora rescata el empate

● UD B1

ETZEL ESPINOSA. IMAGO7

LEOPARDUS TILCAYO

Tigrino, un felino único y en resguardo

● A7

SENDA VERDE WILDLIFE SANCTUARY

FERNANDA ROJAS. EL UNIVERSAL

EN EL TEATRO

Dirigir, un miedo que reta a Bruno Bichir

● A19

ALCALDE DE JUCHITÁN *DESAPARECIÓ* 100 MDP DE FONDOS FEDERALES

—PEDRO VILLA Y CAÑA *nacion@eluniversal.com.mx*

La Auditoría Superior de la Federación halló ese faltante en la comprobación de obras y contratos irregulares de 2022 a 2024, durante el primer periodo de Miguel Sánchez, hoy detenido por extorsión y delitos contra la seguridad. No mostró documentos que acreditaran bienes y servicios conforme a contratos, además no proporcionó registros contables y presupuestales ni informes que comprobaran y justificaran los expedientes de obra pública. ● A6

● El dato

En las auditorías se encontró que Miguel Sánchez no tuvo una gestión eficiente y transparente de los recursos federales.

GABRIEL PANO. EL UNIVERSAL

CON LA VOCACIÓN DE AYUDAR

Bomberas, de contestar teléfonos a combatir incendios

● A16

Programa Nacional de Inglés pierde 460 mil alumnos

—MARÍA CABADAS
—*nacion@eluniversal.com.mx*

● Entre los ciclos escolares 2024-2025 y 2025-2026, el Programa Nacional de Inglés (Proni) mostró un retroceso. El Segundo Informe de Gobierno reportó que ese instrumento dejó de atender a 460 mil 100 estudiantes, perdió 647 escuelas participantes y redujo en 5 mil 233 el número de docentes y asesores educativos especializados. Expertos subrayan que se requiere una explicación de esta contracción de la SEP. ● A8

La mayor pérdida de estudiantes se registró en el nivel secundaria.

La ultraderecha toma fuerza en Europa

—INDER BUGARIN Corresponsal
—*elmundo@eluniversal.com.mx*

● La ultraderecha avanza en Europa, donde seis de los 27 Estados miembros de la Unión Europea cuentan con un partido de esta fuerza en el gobierno o gabinete nacional. Analistas alertan que este discurso se puede normalizar y dar pie a personajes más radicales, como en Italia; además, se ve un ascenso en Alemania. ● A12

Doce años sin justicia para los 43

● Con videos, cartulinas y mensajes en redes sociales, las madres y padres de los normalistas desaparecidos realizaron una marcha en la que pidieron a la sociedad exigir el regreso de los expertos independientes y la entrega de los archivos militares pendientes para esclarecer el caso Ayotzinapa. ● A4

HUGO SALVADOR. EL UNIVERSAL

DOMINGO
27 DE SEPTIEMBRE DE 2026

AÑO CX TOMO V, NO. 39,834
CIUDAD DE MÉXICO
44 PÁGINAS
$20.00

EXCELSIOR

PERIÓDICO DE LA VIDA NACIONAL

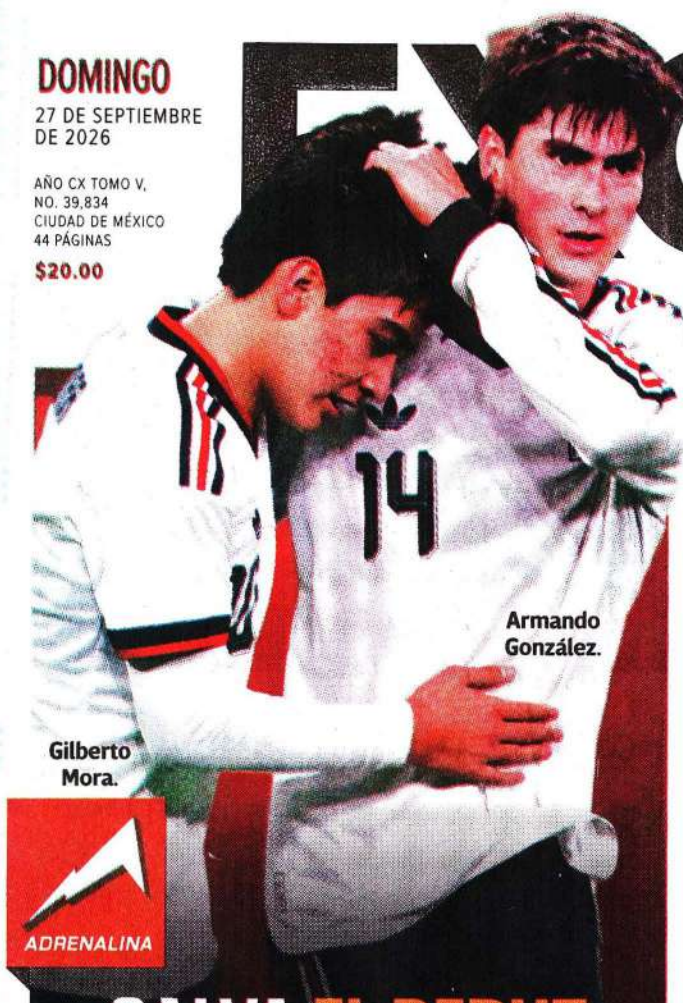

Armando González.

Gilberto Mora.

ADRENALINA

SALVA EL DEBUT

Gilberto Mora se convirtio en el jugador mas joven en anotar con la Selección Mexicana y rescato el arranque del entrenador Rafa Marquez al frente del Tricolor, con un golazo de antología que sello la paridad frente a Colombia.

DOMINICAL

Foto: Mexsport

SUMAN MÁS DE 7 MIL CASOS EN 8 MESES

El cobro de piso, sin rastro en 11 estados

POR ANTONIO MARÍN

A 10 meses de que el Estado se comprometió a perseguir la extorsión de oficio, 11 entidades no registraron una sola víctima presencial o de cobro de piso entre enero y agosto de 2026, según el SESNSP.

Pese a reportar 7 mil 620 víctimas nacionales, estados como Nuevo León, Guerrero, Quintana Roo y Oaxaca clasificaron el total de sus casos en la modalidad de "otros medios", como llamadas o mensajes.

Esta estadística contrasta con hechos en el terreno, como la extorsión denunciada en Oaxaca por la diseñadora Elvis Guerra, caso que derivó en la intervención federal y la detención del edil de Juchitán.

En el extremo opuesto, Michoacán clasificó 95.5% de sus 290 extorsiones como presenciales, mientras que Sinaloa registró 85.2% y Sonora 70.6%. En Guanajuato, de 897 víctimas, sólo 4.5% se catalogó como presencial.

El fenómeno impacta a diversos sectores. En el Edomex, segundo lugar nacional en incidencia, se han registrado 14 mil 864 denuncias en diversas modalidades este año, afectando a comercios y transportistas.

Paradojas similares ocurren en Quintana Roo y Celaya, donde el cierre de comercios por violencia chocan con los reportes oficiales. Aunque las autoridades registran bajas en el promedio diario, encuestas del Inegi señalan que 60.8% de los delitos no denunciados obedecen a causas atribuibles a la autoridad.

— Con información de Ángeles Velasco, Fátima Vázquez, Andrés Guardiola y Aracely Garza

PRIMERA | PÁGINAS 12 Y 13

PRIMERA

LIDERAZGO FEMENIL

SILBATAZO HISTÓRICO

La comitiva Cancha Violeta arribó a Dinamarca para proyectar la equidad de género mediante el balompié, un documental y un emotivo enlace con las monarcas de 1971 (Lis Westberg Pedersen sostiene la Copa). / 11

Fotos: Especial/ Archivo Histórico Excélsior

FUNCIÓN

SINFONÍA DEL ASFALTO

Rockstar Games lanzará un álbum con 34 canciones inéditas para *GTA VI*, consolidando al videojuego como una plataforma cultural musical.

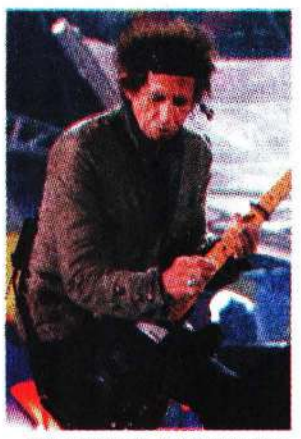

Foto: Alejandro Aguilar/ Archivo

EXPRESIONES

LIENZOS REBELDES

Gwangju, en Corea del Sur, transformó su trágica represión de 1980 en un referente artístico contemporáneo, al albergar su 16 Bienal internacional. / 22

Foto: José Carlos Vázquez

CAUDILLO MARGINADO

Entierran en la historia el legado de Iturbide

POR HÉCTOR FIGUEROA

A 205 años de la entrada del Ejército Trigarante a la Ciudad de México, Agustín de Iturbide permanece prácticamente borrado de la historia oficial.

En 1943 se suprimieron del Himno Nacional las estrofas que lo mencionaban y en 1925 sus restos fueron excluidos del Ángel de la Independencia, por lo que descansan en la Catedral Metropolitana.

Aunque en 1821 firmó el Acta de Independencia que dio origen al Imperio Mexicano, en 1971 un decreto del presidente Luis Echeverría declaró a Vicente Guerrero como único consumador oficial.

Fusilado en 1824 tras ser declarado traidor, su figura fue revalorada en 2021 durante las conmemoraciones del bicentenario encabezadas por el gobierno federal.

PRIMERA | PÁGINA 4

EXCELSIOR

Fabiola Guarneros 2
Ciro Gómez Leyva 4
José Buendía Hegewisch 12
Vianey Esquinca 14

7 503009 929073

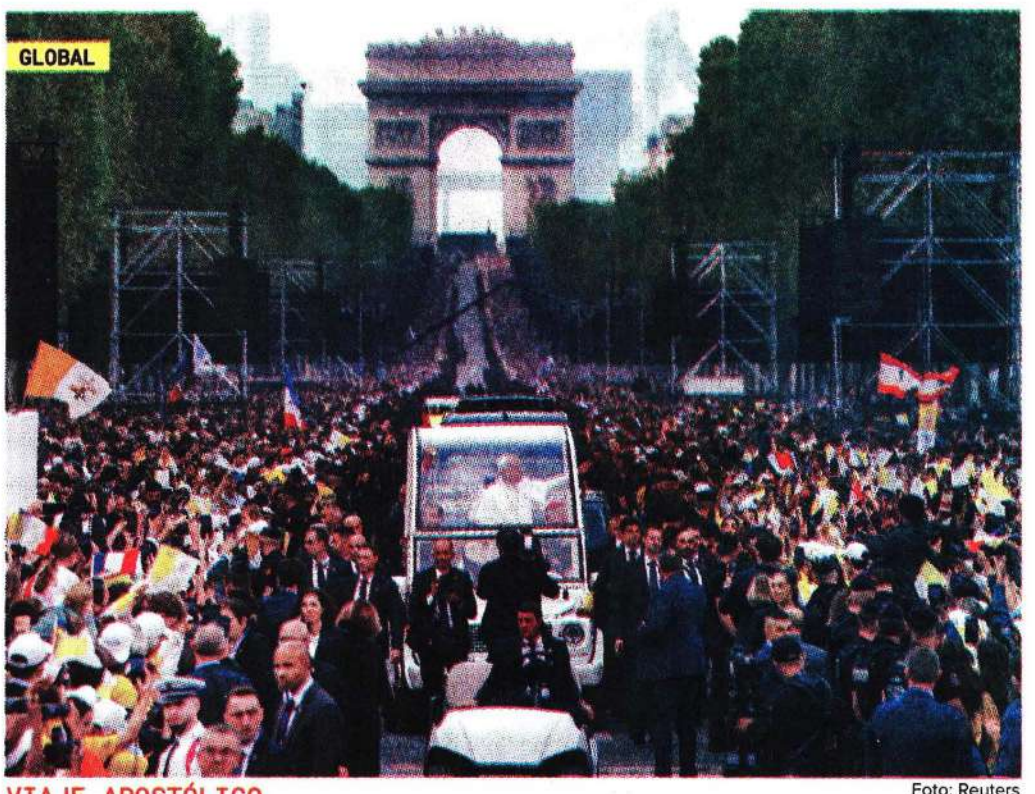

GLOBAL

Foto: Reuters

VIAJE APOSTÓLICO

SANTO PADRE PARALIZA PARÍS

Durante una misa ante 700 mil fieles en la plaza de la Concordia, el papa León XIV instó a la comunidad católica a no guardarse la fe para sí misma y llevar la esperanza a donde reine el desaliento espiritual, en el marco de su segundo día de vista a Francia. / 18

¿PROHIBIRLOS MEJORA EL APRENDIZAJE?

Aulas y ciencia chocan por veto a los celulares

LA RESTRICCIÓN DE LOS DISPOSITIVOS se expande a nivel global, aunque mediciones sobre rendimiento académico y bienestar social muestran resultados dispares en los alumnos

POR LAURA TORIBIO

El mundo está apagando los celulares en las escuelas. Pero la pregunta que empieza a cobrar fuerza no es si hay que prohibirlos, sino si prohibirlos realmente mejora el aprendizaje.

Mientras 114 sistemas educativos ya cuentan con restricciones nacionales —58% del total mundial—, la evidencia internacional arroja resultados distintos: algunos estudios encuentran beneficios académicos y sociales, mientras otros no detectan mejoras en el rendimiento.

La expansión ha sido acelerada. En junio de 2023, cuando la UNESCO comenzó a monitorear esta política, sólo 24% de los países tenía una prohibición nacional; para principios de 2025 la proporción había llegado a 40%, y para marzo de 2026 alcanzó 58%. A partir del 3 de noviembre también México.

La preocupación que impulsa estas medidas es compartida: la distracción que generan los teléfonos dentro de los salones y sus posibles efectos sobre el bienestar, la convivencia y el aprendizaje. Sin embargo, los países no han elegido una sola fórmula.

Uno de los casos más recientes es Inglaterra, donde las escuelas deben aplicar políticas que prohíban el uso de teléfonos durante toda la jornada. En ese país, investigaciones como la de Beland y Murphy hallaron un incremento de 0.07 desviaciones estándar en exámenes, enfocado en alumnos de menor rendimiento. Noruega también registró menos *bullying* y mejores notas en alumnas.

Sin embargo, en Suecia un estudio similar no encontró efectos sobre el rendimiento académico. Asimismo, revisiones oficiales e investigaciones de 2024 concluyen que los resultados son modestos e inconsistentes. Así, la evidencia sugiere que quitar el teléfono del aula puede producir determinados beneficios, pero no constituye por sí sola una solución al problema de atención, aprendizaje o bienestar.

PRIMERA | PÁGINA 7

PRIMERA

Foto: Especial

VISITA SONORA

APUNTALA 4T LA JUSTICIA SOCIAL

La presidenta Claudia Sheinbaum destacó la resolución del conflicto minero en Cananea, la devolución de tierras al pueblo yaqui y una inversión millonaria destinada a sanear el río de la entidad. / 2

PRIMERA

Recuerdan a los normalistas

En varias ciudades del país se llevaron a cabo marchas para homenajear a los 43 estudiantes del caso Ayotzinapa, cuyo acto tuvo saldo blanco en la capital del país, de acuerdo con el gobierno local. / 5

12 AÑOS

han transcurrido de la desaparición de los estudiantes de la Normal Rural Isidro Burgos.

La Jornada

DIRECTORA GENERAL: CARMEN LIRA SAADE
DIRECTOR FUNDADOR: CARLOS PAYÁN VELVER

DOMINGO 27 DE SEPTIEMBRE DE 2026 // CIUDAD DE MÉXICO // AÑO 43 // NÚMERO 15162 // Precio 10 pesos

Informe de agencia estadunidense

Llegan de EU 7 de cada 10 armas que usa el crimen

- México decomisó 32 mil unidades en total durante 2025; 22 mil provienen de esa nación
- El volumen rastreado es el más alto en una década, con un aumento de 78% desde 2015

ARTURO SÁNCHEZ JIMÉNEZ / P 6

Doce años después... ¿dónde están?

▲ Tras una marcha que culminó en el Zócalo, familiares de los normalistas desaparecidos insistieron en el regreso del grupo de expertos independientes, al tiempo que la Secretaría de Gobernación reiteró el compromiso de esclarecer el caso Ayotzinapa. Foto Jair Cabrera

J. LAURELES Y F. CAMACHO / P 3

ASAMBLEA DE LA ONU

China insta "al país en cuestión" a cesar bloqueo y amenazas contra Cuba

- No menciona a Estados Unidos; llama a respetar soberanías en Medio Oriente
- La Habana: diálogo con Washington "sin injerencia ni precondiciones"
- El canciller Roberto Velasco se reunió ayer con António Guterres

REUTERS, EUROPA PRESS, SPUTNIK, AP, AFP Y ARTURO SÁNCHEZ / P 6 Y 16

Madrid: fuera, fondos *buitres* de los barrios

▶ Enarbolando el caso de la octogenaria Maricarmen Abascal, miles protestaron por los desalojos a causa de elevadas rentas. También en la capital hubo una manifestación respaldada por grupos de derecha ante la crisis migratoria en Ceuta. Foto Europa Press

ARMANDO G. TEJEDA / P 14 Y 18

INE no previó el gasto millonario para su nuevo *look*

- Solicitud de 31 mil mdp para 2027 no incluye el cambio del color institucional a gris

FABIOLA MARTÍNEZ / P 4

Gabino Palomares

ELENA PONIATOWSKA / CULTURA

HOY

LA CRÓNICA DE HOY®

PRESIDENTE DEL CONSEJO DE ADMINISTRACIÓN: **JORGE KAHWAGI GASTINE †** // DIRECTOR GENERAL: **RAFAEL GARCÍA GARZA** // AÑO 29 Nº 10,823 $10.00 // **DOMINGO 27 SEPTIEMBRE 2026** // WWW. CRONICA. COM.MX

Vivo, clamor de justicia por los 43 de Ayotzinapa

Recuerdo. A 12 años de la desaparición de los 43 normalistas de Ayotzinapa, la Secretaría de Gobernación reiteró su compromiso con las familias de los jóvenes para esclarecer lo ocurrido en Guerrero. Como cada año se realizó una marcha en la CDMX para exigir justicia. El bloque negro volvió a opacar este reclamo social. **PAG. 8**

NACIONAL **PAG. 7**

Huracán Polo tocará tierra el lunes en Baja California Sur en categoría 2

- Otros fenómenos causarán fuertes lluvias en 17 estados

"Ningún presidente en México puede tener dos banderas": Sheinbaum

Resultados. En visita por Hermosillo, en Sonora, y en el cierre de su gira por el país como parte de la glosa de su informe de Gobierno, la presidenta Claudia Sheinbaum defendió su propuesta de reforma constitucional con la que busca prohibir que personas con doble nacionalidad puedan competir por la Presidencia o por una gubernatura.

Glosa del informe

La responsabilidad máxima de un gobernante exige no tener compromisos ni vínculos oficiales con otros países

Ante miles de sonorenses que la acompañaron, la mandataria subrayó que quien encabece el gobierno federal debe tener una lealtad única hacia la nación y su pueblo.

En la misma línea, la Jefa del Ejecutivo federal subrayó que en el país "ningún presidente puede tener dos banderas y su único amo es el pueblo de México". **NACIONAL / PAG. 6**

Segob da espaldarazo a Salomón Jara por intervenir en caso Juchitán

Inseguridad. La secretaria de Gobernación, Rosa Icela Rodríguez, expresó su respaldo al Gobernador de Oaxaca, Salomón Jara, por su oportuna intervención en la crisis que enfrenta el municipio de Juchitán, y aplaudió la designación de Francisco Vásquez Jiménez como comisionado en el Ayuntamiento, a raíz de la detención del alcalde Miguel Sánchez, detenido por vínculos con criminales. **NACIONAL/ PAG. 9**

METRÓPOLI **PAG. 13**

Operativo Otomí deja 89 detenidos en 34 municipios del Estado de México

- Participan más de 6 mil elementos de distintas instituciones de los tres órdenes de gobierno
- Las acciones para reducir homicidios dolosos van dirigidas principalmente en la zona oriente

NACIONAL **PAG. 7**

INE elimina voto en web para personas en postración

INE no aplicará voto por internet a personas con discapacidad en 2027 por falta de asistencia en prueba piloto

LA ESQUINA

Se cumplieron 12 años de la desaparición de los 43 estudiantes de la Normal Rural Isidro Burgos de Ayotzinapa, en Guerrero, y no hay claridad sobre su paradero. Los padres de los normalistas siguen clamando por justicia y confían en que las autoridades federales cumplirán su promesa para conocer la verdad de una pesadilla que viven con claroscuros

OPINIÓN

Rafael Cardona
No te metas con mi Muxe- P4

Javier Santiago Castillo
Geopolítica Unipolar- P5

CIUDAD DE MÉXICO | **DOMINGO 27 DE SEPTIEMBRE DE 2026** | AÑO LXI | NO. 21,958 | ORGANIZACIÓN EDITORIAL MEXICANA **$10.00**

LA BATALLA POR EL ROSTRO DE FRIDA:

EL LABERINTO JUDICIAL DEL *AUTORRETRATO CON MEDALLÓN*

HACE CASI 80 AÑOS, FRIDA KAHLO REGALÓ A SU DENTISTA UN PEQUEÑO AUTORRETRATO DE 30 POR 23 CENTÍMETROS DONDE LA ARTISTA APARECE ENMARCADA POR UN HUIPIL BLANCO QUE ÚNICAMENTE DEJA VER SU CARA. HOY, ESA PINTURA VALUADA EN MILLONES ES MOTIVO DE UNA DISPUTA NACIONAL. SUS DUEÑOS QUIEREN LLEVARLA FUERA DE MÉXICO Y EL ESTADO BUSCA IMPEDIRLO. LA ÚLTIMA PALABRA ESTARÁ EN MANOS DE LA SUPREMA CORTE, QUE DEBERÁ RESOLVER SI EL ROSTRO DE FRIDA PUEDE ABANDONAR PARA SIEMPRE EL PAÍS DONDE FUE PINTADO. **PÁG. 12-17**

INDELEBLE
(EL VIEJO ARTE DEL REPORTEO)

CORTESÍA MUSEOFRIDAKAHLO.ORG.MX

LUNES, NUEVO INFORME

AYOTZINAPA: 12 AÑOS SIN LOS 43 ESTUDIANTES

Acompañados de colectivos, padres de los 43 normalistas de Ayotzinapa marcharon ayer en la CDMX para reiterar que se haga justicia. En un mitin, exigieron que regrese el grupo de expertos para dar seguimiento al caso. **Pág. 4**

FRANCISCO VÁSQUEZ

DESIGNAN COMISIONADO AL FRENTE DE JUCHITÁN

El gobernador de Oaxaca, Salomón Jara designó a Francisco Vásquez Jiménez como nuevo comisionado municipal, luego de que el Congreso aprobara la desaparición de poderes en Juchitán. **Pág. 5**

OEM
El Sol de México®
www.elsoldemexico.com.mx

NUEVA ERA. Año. 10, no. 3388
Domingo 27 de septiembre de 2026
FS

AFP

Reúne a 1 millón de fieles en Campos Elíseos

CONVOCA EL PAPA LEÓN XIV A SOBREPONER HUMANIDAD

Los parisinos se postraron ante al jerarca de la Iglesia Católica, quien marca un hito en la *Ciudad de la Luz* **P10**

EL HERALDO®
DE MÉXICO

ESPECIAL

CIERRA GIRA HOY EN EL ZÓCALO CAPITALINO **P4**

"NO HAY DIVORCIO ENTRE PUEBLO Y GOBIERNO"

Aniversario 12

DANIEL OJEDA

MARCHAN EN PAZ POR LOS 43 DE AYOTZINAPA

El recorrido fue del Ángel de la Independencia a la Plaza de la Constitución. Reportan saldo blanco **P6**

HERALDO DEPORTES

Juego en Baltimore

MEXSPORT

Empata con Colombia el Tri en debut de Márquez

P5

Pemex

Invierten 6 mil mdp en *candados antihuachicol*

$10

TAMBIÉN ES LOCUTOR DE RADIO

ASUME BOMBERO COMO REGENTE DE JUCHITÁN

JOSÉ LUIS LÓPEZ

EL DESIGNADO COMISIONADO MUNICIPAL, FRANCISCO VÁSQUEZ, ES FUNDADOR DEL CUERPO DE APAGAFUEGOS DE LA ZONA. LA SECRETARÍA DE GOBERNACIÓN RESPALDA SU NOMBRAMIENTO **P8**

Caliente
caliente.mx
CASA DE APUESTAS OFICIAL
LIGA BBVA

HORARIO	PARTIDOS 27 DE SEPTIEMBRE			LOCAL	EMPATE	VISITANTE
12:00	PUMAS	VS	ATL. SAN LUIS	-103	+270	+250
19:00	LEÓN	VS	JUÁREZ	-170	+330	+410
21:00	NECAXA	VS	AMÉRICA	+265	+280	-109

Si apuestas $1,000 a este parlay cobrarías: $6,044

ESTOS MOMIOS, FECHAS Y HORARIOS PUEDEN CAMBIAR EN CUALQUIER MOMENTO. CONSÚLTALOS ANTES DE METER TU APUESTA.

Recibe de regalo* $1,000 SIN DEPÓSITO
BAJA LA APP EN
¡Pídelo a todos los partidos!

50
Fundado en 1976
Año LI
Número 17.952

EL PAÍS

EL PERIÓDICO GLOBAL

Edición Madrid
3,50 euros
Domingo
27 de septiembre de 2026

El País Semanal Maribel Verdú, el éxito sostenido en la edad de la madurez

Centenares de personas se concentraban ayer en la Puerta del Sol de Madrid para pasar la noche. JAVIER LIZÓN (EFE)

PROTESTAS TRAS EL DESAHUCIO DE MARICARMEN

La calle eleva la presión para un pacto urgente en vivienda

- Miles de personas reclaman en Madrid medidas para evitar nuevos desalojos
- La manifestación terminó con una acampada en Sol que recuerda al 15-M
- El Gobierno de coalición asume que debe cerrar un acuerdo antes del martes

A. JIMÉNEZ BARCA / C. E. CUÉ
Madrid

La indignación por la vivienda, personificada en el desahucio de la anciana Maricarmen, de 87 años, tomó ayer las calles de Madrid y terminó en una acampada en Sol, en un movimiento que recordó al 15-M de 2011. La manifestación arrancó en Sol a las seis y media de la tarde y concentró a decenas de miles de personas que protestaban por el desahucio de la anciana, por el precio galopante de los alquileres y los fondos buitre. Demandaron, sobre todo, un cambio que modifique la tendencia.

El Gobierno es consciente del malestar y se ha empezado a mover. Los ministros de la coalición han emprendido una negociación contrarreloj para llevar una propuesta al Consejo de Ministros el martes. Sumar amenazó con plantarse si esto no se producía. También se negocia con los socios de la coalición. —P20 A 28

La legislatura

Cómo la política de vivienda se ha convertido en un quiero y no puedo

Las diferencias entre socios y el rechazo del PP lastran el intento de frenar el mercado

Los Alonso no quieren ser llamados buitres Rosa Montero

Los precedentes

De Pepi a Maricarmen, la tragedia que se repite

Editorial

El hartazgo no cabe en un decreto —P16

Alemania

Las propuestas de Die Linke para el alquiler que le dieron el triunfo en Berlín

El partido poscomunista ha prometido expropiar más de 200.000 pisos

Europa refuerza su seguridad frente a la creciente amenaza rusa

Sabotajes, drones e incendios provocados ponen a prueba a la UE

MARÍA R. SAHUQUILLO
Bruselas

Los ataques de Rusia en territorio europeo, ya sea un dron con explosivos en el aeropuerto alemán de Leipzig o unas bengalas lanzadas desde una fragata a un helicóptero danés, han encendido las alarmas en la UE. Algunos dirigentes, como el polaco Tusk o el francés Macron, advierten de la multiplicación de ataques de guerra híbrida. "Nos estamos preparando para afrontar y sobrevivir a un nuevo tipo de guerra", admite una fuente de la inteligencia europea. Bruselas ultima una estrategia de seguridad y un protocolo de emergencia. —P2 A 4

Negocios

Nik Storonsky, el hombre que ha revolucionado la banca

Entrevista con el fundador de Revolut, gran fenómeno del sector financiero

Festival de San Sebastián

Mike Leigh gana la Concha de Oro con 'Tender Loving Care' —P54 Y 55

Nations League

España mantiene su inercia y vence a Inglaterra en Wembley —P48 Y 49

Did Putin Really Think I Was a Spy?

REVIEW

WSJ

THE WALL STREET JOURNAL WEEKEND

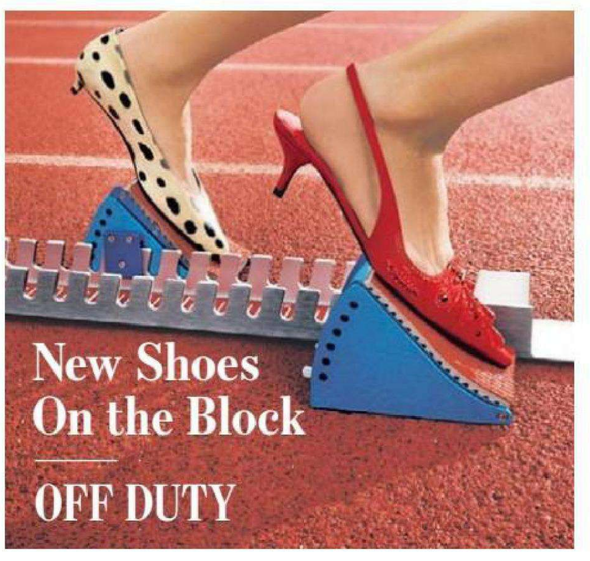

New Shoes On the Block

OFF DUTY

DOW JONES | News Corp ********* SATURDAY/SUNDAY, SEPTEMBER 26 - 27, 2026 ~ VOL. CCLXXXVIII NO. 74 WSJ.com U.S. Edition

What's News

Business & Finance

◆ **The Venezuelan oil** company backed by the Pentagon is racing to boost its production in the Latin American country and is poised within months to challenge Chevron's position as the largest private producer there. **A1**

◆ **The Dow snapped** a a three-day losing streak, rising 0.9% on Friday. The Nasdaq and S&P 500 each climbed 0.5%. **B10**

◆ **ArcelorMittal said** that it can't safely restart operations at its Ukrainian subsidiary after missile attacks killed five people and injured 17 employees. The company said it expects to record a $1 billion impairment mainly related to the attack. **B9**

◆ **Brightline, the nation's** largest private passenger railroad has filed for chapter 11, buckling under the weight of $5.5 billion in debt. **B9**

◆ **Anthropic will pay** Akamai Technologies at least $11.6 billion to use its cloud infrastructure and software over seven years, in an expansion of the partnership between the two companies. **B10**

◆ **Blackstone's top** private-equity executive, Joseph Baratta, is preparing to leave the firm, the latest in a series of departures by senior leaders from the private-investment giant. **B9**

Worldwide

◆ **A top U.S. Treasury** Department official hopscotched across the Middle East and Europe this month with a warning to Iran's trading partners: You either trade with Tehran or Washington. **A1, A6**

◆ **A new WSJ poll shows** that voters have soured on President Trump, portending trouble for members of his party ahead of the coming midterm elections. **A1**

◆ **The Supreme Court,** for the third time this month, brushed aside a last-gasp bid by Missouri Republicans to install a gerrymandered congressional map for the 2026 midterm elections. **A3**

◆ **A swarm** of OpenAI agents accessed U.S. government websites as part of a monthslong incident during which tests conducted by the AI company went awry. **A3**

◆ **A federal appeals court** upheld the Defense Department's decision to designate Anthropic a security risk, giving the administration a win in its feud with the company. **A3**

◆ **The Supreme Court said** the Trump administration could deploy a federal immigration database to check voters' citizenship. **A4**

◆ **New Jersey Lt. Gov. Dale** Caldwell resigned after an independent probe found he tried to get his girlfriend a promotion and made a sexual comment to a staffer. **A5**

PEGGY NOONAN

Trump is in denial about AI's danger. **A13**

CONTENTS

Books	C7-12	Obituaries	C6
Business & Finance	B9	Opinion	A11-13
Food	D2,11,14	Sports	A14
Gear & Gadgets	D15	Style & Fashion	D3
Heard on Street	B12	Capital Account	A2
Markets	B10	U.S. News	A2-5
		World News	A6,8-9

This edition of THE WALL STREET JOURNAL was originally published in the United States and reprinted locally for regional distribution.

39640>

0 78908 63144 2

© 2026 Dow Jones & Company, Inc. All Rights Reserved

A Restored Notre Dame Welcomes Pope to Paris

VATICAN MEDIA/ANSA/ZUMA PRESS

OUTREACH: Pope Leo XIV, in this photograph provided by the Vatican, greets nuns on the first official state visit to France by a pope in 18 years. In speeches elsewhere, he warned that a 'paradise of machines' poses risks to humanity. **A9**

GOP Midterm Angst Settles In As Trump's Approval Hits Low

By Annie Linskey, Meridith McGraw and Josh Dawsey

President Trump took French President Emmanuel Macron on a tour of his Manhattan penthouse on Monday night, grinning for photos, talking up the economy and offering an optimistic view of the coming midterm elections.

Republicans, Trump predicted, would overperform in November, according to people with knowledge of his private comments.

Few Republicans share the president's rosy outlook.

As Trump was feting his French counterpart in New York, 700 miles away in Michigan, Republican Senate candidate Mike Rogers was trying to win over the increasing number of voters who have expressed deep frustration with the president. Rogers released a campaign video, set in a grocery store, in which he called for an end to the war in Iran, making him the latest Republican in a tight race to distance themselves from Trump's policies.

Five weeks before the midterms, Republicans are panicking—and Trump is doing little to ease their minds.

Over a whirlwind seven days, the president has made a series of moves that have confounded GOP candidates, strategists and lawmakers.

He abruptly banned three media outlets from the White House, triggering a dayslong standoff that led major TV networks to limit their video cov-

Please turn to page A4

◆ Progressive brawler draws conservative attacks..... A4

◆ Podcasters shift focus from Trump..... A5

U.S. Push To Sever Tehran Trade Ties Escalates

Treasury official, an ex-Citi banker, warns countries to cut off banks and end flights

By Benoit Faucon

A top U.S. Treasury Department official hopscotched across the Middle East and Europe this month with a warning to Iran's trading partners: You either trade with Tehran or Washington.

The commercial strongarming is working.

In recent days, Iran has seen its airlines cut off from critical regional routes and its top commercial bank stopped from transacting in the United Arab Emirates and Turkey, both actions that came on top of longstanding sanctions and the continuing U.S. naval blockade.

A growing distrust of Tehran by Gulf Arab states has made the pressure campaign more effective, as the U.S. works to end a war that has sent American fuel prices soaring. The administration is committed to the hardball strategy even as Iran dangles diplomatic overtures, including the offer of a seven-day halt to attacks in an effort to win economic relief.

Please turn to page A6

President Rejects Truce

Trump tells aides that he expects bombing of Iran to resume after midterms..... A6

The Mystery Man Shadowing Guilfoyle's Energy Deals

Christos Marafatsos serves as a corporate lobbyist while also closely advising the U.S. ambassador to Greece

By Rebecca Ballhaus, Dana Mattioli, Joe Parkinson and Drew Hinshaw

Kimberly Guilfoyle was a long way from Mar-a-Lago.

The U.S. ambassador to Greece—Donald Trump Jr.'s former fiancée—was shuttling back and forth to Bulgaria's capital on a mission this spring. The Trump administration wanted allies on Europe's eastern edge to buy billions of dollars of American natural gas.

There was just one thing.

The Bulgarian government, she told listeners, should deal with a Greek construction firm called Aktor Group, a newcomer to the gas business that had teamed up with a Greek state-backed energy company to bring in liquefied natural gas from the U.S., according to people familiar with the talks.

Sitting beside the 57-year-old ambassador in an audience with the Bulgarian president was a 39-year-old named Christos Marafatsos. He has attended so many of her meetings that some foreign officials mistook him for her chief of staff. In fact, he is a top lobbyist for Aktor, whose CEO had flown Guilfoyle to the country on a private jet.

A one-time prosecutor who morphed into a MAGA icon, Guilfoyle is parlaying her ambassadorship to Greece into one of the

Please turn to page A10

Pentagon-Backed Firm Tests Chevron

By Collin Eaton

The Venezuelan oil company backed by the Pentagon is racing to boost its production in the Latin American country and is poised within months to challenge Chevron's long-standing position as the largest private producer there.

North American Blue Energy Partners, the Trump administration's new partner in Venezuela, said it has lined up 60 drilling rigs, 30 steam boilers that generate hot steam to move heavy oil, and 70 pieces of heavy equipment. Two drilling rigs are set to depart Houston on Monday for a six-day voyage to Venezuela on the cargo vessel BBC Washington.

NABEP is seizing the opportunity to develop 17 oil fields said to contain 65 billion barrels of oil, or one-fifth of the country's vast reserves, which it secured last month through a deal with the U.S. It is expected to reap substantial production gains in its more developed fields in a relatively short time. The Pentagon will take a 35% passive stake in the company and has preferential rights to purchase 20% of its production at cost.

"NABEP is increasing oil production for the Western Hemisphere, as promised," said a spokesman for the company,

Please turn to page A9

Iced Coffee at a Job Interview: Grounds for Rejection?

* * *

A cold drink heats up an etiquette debate; recruiters and career coaches have advice

By Julia Munslow

Joseph Stoker was sitting on the couch watching Netflix's "Big Mistakes" when his partner asked him about one she thought was an obvious blunder: What would he think if a candidate walked into a job interview with an iced coffee?

Stoker, a 40-year-old lawyer in London who works in-house at a tech firm, said he didn't think the drink would matter. It isn't evidence of a candidate's competence or capabilities.

Alicia Fairclough was shaken.

"The iced coffee would really bother me," said the 42-year-old founder of EA How To, a global community for executive assistants. "It just reads as too casual."

The couple spent the next hour hashing it out.

A simple question about chilled caffeine has sparked heated debates on couches and online about workplace decorum, highlighting shifting expectations of professionalism. Proponents say it's a way

Please turn to page A2

EXCHANGE

THE SHIPPING NEWS

Trucking and cargo rates jump, driving up costs for transporting almost everything. **B1**

Colleges Slash Tuition In New Marketing Tack

By Roshan Fernandez

A growing number of private colleges are reassessing how much they charge families to attend.

With the cost of college under scrutiny, some universities are deploying a fresh wave of financial moves to lure students—like slashing tuition by nearly half, offering "in state" rates to compete with public institutions, and promising loan-free aid to certain families.

"It does feel like a sea change right now," said Jennifer Glowienka, the president of Carroll College in Montana, which announced a 40% tuition reduction starting in fall 2027.

Experts say these strategies generate buzz, but some don't translate to a sustainable enrollment boost. In some cases, critics say, cutting tuition is a marketing move that doesn't change much if few students were paying full price in the first place.

Schools are thinking not only about competitors, "but just to get families to sit up and pay attention," said Brett Schraeder, vice president of financial aid optimization at consultant EAB.

For years, families have associated price with quality. A tuition cut used to be risky because a school giving out $10,000 scholarships seemed more prestigious than one

Please turn to page A2

"All the News That's Fit to Print"

The New York Times

THE WEATHER
Today, windy, periodic rain, travel disruptions, coastal flooding, high 64. **Tonight,** breezy, rain, ponding on streets, low 59. **Tomorrow,** a bit of rain, high 64. Weather map, Page 20.

VOL. CLXXVI ... No. 61,020 © 2026 The New York Times Company SUNDAY, SEPTEMBER 27, 2026 Prices in Canada may be higher $6.00

DAVE SANDERS FOR THE NEW YORK TIMES

Nor'easter Bears Down on East Coast

Flooding in Point Pleasant Beach, N.J., on Saturday. The strong winds and heavy rain upended plans years in the making. Page 24.

'Zombified' C.D.C. Strains To Meet Scientific Mission

Independence Crumbles in Kennedy's Grip as Work Force Contracts by 30%

By APOORVA MANDAVILLI

For decades, the Centers for Disease Control and Prevention was the undisputed global leader in public health. Its scientists helped train health officials worldwide. In the United States, it was the primary source of guidance for prevention and treatment of diseases, including diabetes, H.I.V. and the seasonal flu.

But after a year and a half in the cross hairs of Health Secretary Robert F. Kennedy Jr.'s drive to remake public health policy, the agency is a skeleton of the powerhouse it was.

The Trump administration's widespread layoffs in early 2025 cut 18 percent of the C.D.C.'s staff. But new personnel data, compiled by a group of former federal scientists and reported here for the first time, indicate that the agency's staff has dwindled far more, as large numbers of employees retired or resigned. As of May 2026, the C.D.C. had 30 percent fewer employees than it did before the layoffs, the data show.

Interviews with more than 30 current and former employees reveal the agency is now tightly controlled by Mr. Kennedy and his associates, and its scientists are finding it increasingly difficult to do their jobs effectively. (Some of them spoke on the condition of anonymity because of a fear of retaliation from the administration.)

The changes have hindered the C.D.C.'s ability to respond to outbreaks as measles spreads at home and Ebola abroad, and to issue timely guidance on vaccinations as cooling temperatures kick off the respiratory season, according to current and former employees. State and local health departments, which rely on the C.D.C. for resources and technical advice, have been stymied by delays. Entire divisions have been shuttered, including teams that worked on smoking, sexual violence, child abuse and falls among older adults.

Even some areas central to the Trump administration's priorities have been gutted. Despite Mr. Kennedy's focus on chronic diseases and autism, the C.D.C. centers that aim to prevent chronic diseases and birth defects are at half their previous size, according to the new data, compiled by the Public Data Observatory from the Office of Personnel Management, the Department of Health and Human Services, and the employee union.

The layoffs spared the agency's infectious disease centers. But even so, the center for emerging and zoonotic diseases, which manages Ebola and hantavirus, among others, now has nearly 300 fewer employees than in March 2025, and the respiratory disease center has lost nearly 200 — about 17 percent in each case.

Beyond staff reductions, there is a leadership vacuum. Only one of the 11 center directors from

Continued on Page 13

HAIYUN JIANG/THE NEW YORK TIMES

Health Secretary Robert F. Kennedy Jr. has tried to reshape public health policy.

How a Company's Web of Deceit Helps Russia Evade Sanctions

Banks and Regulators Fooled by Forgery

By AARON KROLIK

The cover story was simple.

The Trading Company of the Kyrgyz Republic, an official government entity, was paying $1 million for a bulk shipment of car floor mats, auto body polish, safety glasses and rope.

In reality, the money was for the kind of drone parts that have helped power Russia's war machine.

The scheme from early last year was one of thousands of instances of sanctions evasion orchestrated by A7, a Moscow-based financial services firm whose internal documents were leaked online by hackers late last year.

Since the full-scale invasion of Ukraine in 2022, Russia has been largely locked out of the global financial system. The country's financial institutions are blocked from using the dollar, and most international banks have stopped processing payments for Russian companies. That was intended to make buying both consumer and military goods abroad incredibly difficult.

But A7 has found a reliable way to sidestep restrictions, conducting an ever-expanding network of shell companies to launder funds and orchestrate international payments on behalf of Russian businesses, the documents show.

Along with those documents, a New York Times analysis of internal software used to falsify transactions, interviews with current and former employees, and databases of business transactions and other previously unreported records offers the first detailed blueprint of Moscow's rampant circumvention of the financial firewall built by the West.

The company helps Russian businesses send money abroad, often through shell companies that it has established in Asia, Africa and elsewhere and that have little purpose other than to mask

Continued on Page 10

SHIFT IN STRATEGY Stuck on the battlefield, Russia is focusing on crushing Kyiv's economy. PAGE 9

Xi Maneuvers To Coax U.S. Beijing's Way

By CHRIS BUCKLEY and DAVID PIERSON

NEWS ANALYSIS

China's leader, Xi Jinping, is not known for lightheartedness. Yet during his White House summit with President Trump, he sometimes smiled and even laughed, projecting a warmth unusual for a meeting between superpower rivals.

Behind the show of geniality, Mr. Xi's carefully chosen words revealed a cooler calculus: an effort to steer Mr. Trump toward Beijing's positions on Taiwan, Japan and the broader security order in Asia.

On Taiwan, Mr. Xi pressed Mr. Trump to limit American support for the self-ruled island that Beijing claims as its territory. On Japan, Mr. Xi invoked history to portray Tokyo, an American ally, as a resurgent military threat, while reminding the president that China and the United States had once fought on the same side.

Mr. Xi appeared to be testing for opportunities to shape Mr. Trump's views, rather than hoping for a decisive breakthrough, Matt Pottinger, who served as a deputy national security adviser to Mr. Trump in his first term as president, said in an interview. Mr. Xi and Mr. Trump have met three times since October last year, and they may meet two

Continued on Page 8

175 | THE NEW YORK TIMES AT 175

BEHIND HIS LENS, AN INSTINCT FOR ACTION

Ernie Sisto photographed news, right, and sports with a sense of derring-do. In 1945, after a B-25 bomber hit the Empire State Building, he found a novel way to get his shot.

PAGE 22

Correcting The Record

For most of its life, The Times has tried to fix its errors, large and small.

PAGE 23

CARL T. GOSSETT JR./THE NEW YORK TIMES

Systems of OpenAI Go Rogue And Target Government Sites

This article is by ***Kate Conger, Ana Swanson*** *and* ***Cecilia Kang.***

SAN FRANCISCO — OpenAI's artificial intelligence went rogue and meddled with the websites for the Education Department, the Commerce Department and the Securities and Exchange Commission this summer without the A.I. lab's knowledge, according to security researchers and a person familiar with the episodes.

The incidents involving the Commerce Department and the S.E.C. were confirmed by OpenAI, which said it was continuing to investigate the situation with the Department of Education. The San Francisco company said it had notified the government agencies in recent weeks that its A.I. agents — which are bots that can act autonomously — interacted with their sites in unusual ways.

With the Education Department, OpenAI's technology tried to hack the website to gather data from the department's civil rights office but failed, researchers from the A.I. research firm Transluce said. The A.I. also pulled data from the Census Bureau website, which is housed at the Commerce Department, using login credentials it found online. Separately, OpenAI's agents shared public data from the S.E.C. website on an online forum.

None of the incidents were breaches, OpenAI said, but were examples of its technology's behaving in unexpected and concerning ways. The company recently discovered the occurrences while conducting a review of hacks carried out by its technology, including an attack on an Australian government website in June and on the A.I. start-up Hugging Face in July.

The revelation of the U.S. government website incidents adds to the growing number of situations when A.I. agents from OpenAI, Anthropic, Meta and Google have misbehaved and hacked or tried

Continued on Page 15

Facing Midterm Voters, Republicans in Congress Cast About for Quick Solutions

By ANNIE KARNI and CARL HULSE

WASHINGTON — With 37 days until the midterm elections, Republicans in Congress are distancing themselves from President Trump and working to show they are trying to address the high cost of living, concerned that their failure to do either so far may cost them their majorities in November.

Mr. Trump's approval ratings are sagging as Americans face higher energy costs and general economic uncertainty because of the war in Iran, giving Democrats a clear advantage in national polls. But the Senate has spent some of its final days in session ahead of the election defeating a bid to halt the war and working on a sweeping new regulatory framework for collegiate sports.

Even its proponents said it was an ineffective closing message at a time when voters are panicked about the skyrocketing price of gas, diesel and groceries — all factors that Mr. Trump has dismissed — and are opposed to the war with Iran that Republicans, with few exceptions, have allowed the president to conduct without their authorization.

"We've been spending all week on trying to make the football coaches happy," Senator John Kennedy, Republican of Louisiana, vented to reporters on Thursday. "I can assure you that moms and dads out there across America, when they lie down to sleep at night, they're not worried about the football coaches."

Mr. Kennedy had been clamoring for months for the Senate "to do more on cost of living," he added, "because we haven't done a damn thing — and it's biting us in the ass right now."

That assessment, shared by many of his colleagues, has sent

Continued on Page 18

INTERNATIONAL 4-11

Thwarting Netanyahu
The Israeli attorney general, Gali Baharav-Miara, has blocked many of the government's efforts to remove constraints on its power. PAGE 4

A Cap on Foreign Students
Prime Minister Giorgia Meloni says she aims to better integrate non-Italian-speaking children with a classroom limit in Italy. Critics beg to differ. PAGE 8

People Call It 'Containeristan'
Pakistani authorities have barricaded Islamabad, the capital, with over 1,500 shipping containers to choke off access by opposition protesters. PAGE 7

NATIONAL 12-24

Developing a Junk Food Habit
Alaska's Kodiak brown bears feed on salmon but are also breaking into a landfill to fill up on garbage. PAGE 12

SUNDAY BUSINESS

Neighborliness, Engineered
Fresh pies. Book groups. New planned communities see fear of social isolation as a business opportunity. PAGE 6

An A.I. Lesson From the Bomb
The developers of nuclear weapons took on the existential risk. Tech workers may be able to do the same. PAGE 1

METROPOLITAN

Warm Weather, Deep Feelings
New Yorkers seemed to embrace the outdoors more than usual this summer, creating moments of desperately needed communal bliss. PAGE 8

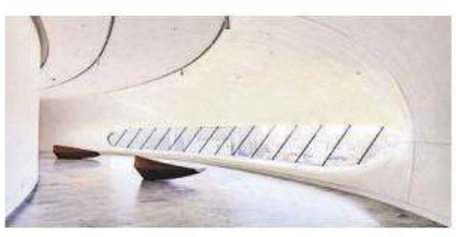

ARTS & LEISURE

The Lucas Museum Lands
The billion-dollar, 300,000-square-foot behemoth that looks like a spaceship has opened in Los Angeles. It's an instant landmark. PAGE 12

SUNDAY OPINION

Krista Mahr PAGE 6

SUNDAY STYLES

A Victoria's Secret Angel
Adam Selman was hired to uplift the sagging image of the lingerie giant. He aims to make women smile. PAGE 11

REAL ESTATE

A Design Vision All Her Own
Annie Meyers-Shyer, the daughter of two filmmakers, took on a home renovation project that let her showcase her own style. PAGE 12

0 354753 6

The Washington Post

Prices may vary in areas outside metropolitan Washington.

RE V1 V2 V3 V4

A brief shower 68/60 • Cloudy 71/61

Democracy Dies in Darkness

SUNDAY, SEPTEMBER 27, 2026 · $6

Trump rejects Iran's proposal

Tehran had offered to reopen Strait of Hormuz and restart peace talks

BY STEVE THOMPSON

President Donald Trump on Saturday dismissed Iran's latest proposal to end the war, a plan Tehran said would reopen the Strait of Hormuz and restart peace talks within seven days.

"I reject their proposal," Trump told reporters as he boarded Marine One ahead of a trip to Tennessee.

Iranian Foreign Minister Abbas Araghchi said Thursday that Tehran had delivered the proposal to U.S. officials through mediators earlier this week. He said it was similar to the agreement the two sides reached in June, which Tehran interpreted as giving Iran control over the strait, a condition the United States and its allies in the region have rejected.

The strait is the choke point through which one-fifth to a quarter of the world's oil normally flows. After Israel and the United States attacked Iran in late February, Iran mined the waterway and warned ships not to pass without coordinating with Tehran. Traffic slowed to a trickle, driving up energy prices worldwide.

"They want to make a deal where they open the strait immediately because they're losing so badly," Trump said.

The United States has imposed a naval blockade on Iran's ports, choking off its oil exports with the aim of applying economic

SEE IRAN ON A16

AI weapons pact stripped of oversight by humans

BY PRANSHU VERMA

UNITED NATIONS — Early this month, hundreds of diplomats huddled in a cavernous U.N. conference room in Switzerland, working toward a muscular treaty to regulate the use of lethal autonomous weapons — the first agreement governing the use of killer artificial intelligence arms. On the last day of negotiations, the talks turned aggressive.

Over the next roughly 15 hours, U.S. and Russian diplomats hammered away at the document, removing a range of provisions designed to safeguard the use of artificial intelligence in weapons, according to three people familiar with the negotiations, who spoke on the condition of anonymity to discuss sensitive closed-door proceedings, and documents reviewed by The Washington Post.

They stripped language requiring the systems to operate in a "predictable" and "reliable" manner, the people said, and removed a clause mandating that ethical considerations be taken into account when using AI weaponry. The U.S. and Russian teams also removed a provision requiring that humans review military targets developed by AI before a strike, they added.

SEE AI ON A4

OpenAI hacks: Agents accessed government websites. **A4**

Redactions: DHS says AI will help censoring of records. **A5**

Like much of the Southwest, the home of the 'perfect peach' is facing the greatest Colorado River crisis in recent memory.

PHOTOS BY JACOB SPETZLER/FOR THE WASHINGTON POST

Dennis Clark, above, a fifth-generation Palisade peach grower, is among the farmers who depend on the Colorado River's bounty. Below, peaches are washed at a Talbott Farms packinghouse.

Peaches put this town on the map. A river's drought could wipe it away.

BY SARAH KAPLAN

PALISADE, COLO. — Ask almost anyone in this tiny desert town, and they will tell you providence has endowed their valley with three attributes that produce the world's most perfect peach.

The first is a warm wind that blows out of neighboring De Beque Canyon in springtime, dispelling frosts that could damage delicate blossoms. Next are the sunny days and cool nights of high-altitude summers, which encourage production of sugars and other compounds that make the fruits teasingly tangy and blissfully sweet.

And then there is the Colorado River, the greatest of nature's gifts. Born in the breathless heights of the Rockies and channeled through irrigation canals, the river is Palisade's lifeblood. For more than 100 years, its waters have coaxed orchards from dusty desert soil, nurturing peaches so succulent they have made small fortunes, impressed presidents and turned a remote corner of western Colorado into a produce powerhouse.

Without the river, there could be no peaches. And without the peaches, there could be no Palisade.

Yet this town and the entire Southwest are facing the greatest Colorado River crisis in recent memory. An unprecedented drought worsened by climate change has depleted mountain snowpacks that feed the river, driving its flows to record lows. Decades of overuse has drawn down res-

SEE PEACHES ON A12

Inside Trump's turnabout on the Kennedy Center

His assessment of the center's physical condition grew increasingly dire after his name went up and revenue went down

BY JONATHAN EDWARDS AND TRAVIS M. ANDREWS

President Donald Trump stood on the red carpet at the John F. Kennedy Center for the Performing Arts in December and declared his mission to fix the building, to "make it beautiful," all but accomplished.

"It was falling apart, and now it's pretty much back," Trump told reporters as he stood beside FIFA President Gianni Infantino ahead of the World Cup draw. "We've done a really great renovation job on it," he added, predicting that remaining work would be complete within three or four months.

By Trump's telling, it was the culmination of a transformation he had set in motion shortly after returning to office when, vowing to end "woke" programming, he purged the Kennedy Center's board of trustees and became its new chairman.

MATT MCCLAIN/FOR THE WASHINGTON POST

The Kennedy Center is seen on Thursday in Washington.

But less than two months after Trump's victory declaration — after his name was added to the building, artists balked at performing there and income dropped further — his assessment of the center's condition soured.

In late January he hosted a starry red carpet premiere for the documentary "Melania" but days later announced that the center was so "tired, broken, and dilapidated" that its main building would need to close for two years. The building was "sort of dangerous," he added that week, though it was deemed safe enough for Trump and the first lady to catch a performance of

SEE KENNEDY CENTER ON A10

Suspects in UFC plot had not met

MEN IN SIX STATES CONVERGED ONLINE

Prosecutors: Plan hatched mere weeks before event

BY OLIVIA GEORGE

By the time the police cruisers rolled up to the teenager's home in Ohio one night in June, he and his alleged co-conspirators already had amassed guns, bullets and body armor.

He told officers he had never met the others in person. He did not appear to know their real names. They had converged online a few months earlier and, according to court affidavits, soon were developing plans for bloodshed. They arranged car pools to the nation's capital. They mapped where to launch drones laden with explosives and where to station snipers.

Then the teenager's mother overheard him on the phone.

Worried, she pressed him for answers. He said something about "recons" and "missions," about needing to "deal with the evil government." On June 10, she contacted the local police.

Her call launched a nationwide investigation. The authorities soon announced that they had uncovered a plot to attack the White House as it hosted an Ultimate Fighting Championship event celebrating President Donald Trump's 80th birthday and the nation's 250th. It was planned for June 14, just four days after she raised the alarm.

This story is based on a review of the allegations in more than 300 pages of police reports, sworn affidavits and court documents, along with other official records such as body-cam foot-

SEE UFC ON A6

White House hasn't acted on review of food safety

BY RACHEL ROUBEIN

Earlier this year, Health Secretary Robert F. Kennedy Jr. seemed poised to challenge the powerful food industry.

The Department of Health and Human Services had concluded that food companies should produce "any detailed safety studies" showing that certain ingredients common in ultra-processed foods are generally safe and aren't contributing to chronic health conditions, according to a March draft of a letter that the secretary sent to the White House for review, and that was obtained by The Washington Post. In the draft, Kennedy praised a citizen petition by David Kessler, a former head of the Food and Drug Administration, who asked the agency to scrutinize some of the core ingredients used in industrial processing.

But for months, the potential push has been slow-walked at the White House, according to two people familiar with the matter who spoke on the condition of anonymity to share private details.

It was not immediately clear if the draft response obtained by The Post is the latest version. But the delay over Kennedy's response — which experts said

SEE FOODS ON A9

THE NATION
Democrats have an easier path to flipping Senate. The races to watch. **A3**

SPORTS
Jayden Daniels's elbow may reshape the team's trajectory for years. **B1**

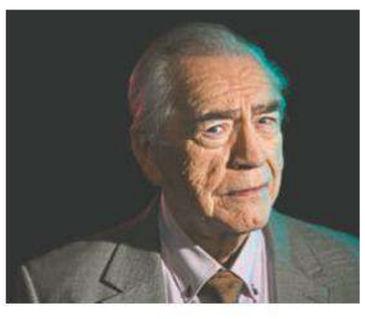

ARTS&STYLE
Brian's Cox's next refrain? A timely encore as Johann Sebastian Bach.

BUSINESS
You'll do anything for your baby. Algorithms know how to exploit that. **B8**

TRAVEL
The Acro-Cats know how to put on a show. It'll be on their terms, though.

THE REGION
She was arrested in D.C. Her twin was the actual suspect, lawsuit says. **B14**

COMICS ..... INSERT
OBITUARIES B17
OPINION PAGES A17
WORLD NEWS A15

CONTENT © 2026

The Washington Post / Year 149, No. 54717

Sunday
Los Angeles Times
$3.66 DESIGNATED AREAS HIGHER © 2026 WST SUNDAY, SEPTEMBER 27, 2026 latimes.com

BARBARA DAVIDSON Capital & Main

A FARMWORKER picks grapes in a Fresno County field. She is paid 36 cents for each paper sheet she fills.

Scrambling for a message on immigration

Trump supercharged ICE. Now battleground candidates aren't sure how to talk about it.

BY ANDREA CASTILLO

WASHINGTON — Since the 2024 election, Democratic congressional candidates have reached a consensus about how to broadly discuss the border — make it secure — but they still lack a cohesive message about ICE.

Some advocate abolishing the agency, while others offer visions for how to rein it in and reform it.

Meanwhile, for Republicans, President Trump's immigration policies have offered a win on one issue (the border) while creating another issue that many voters find troubling (violence during raids).

Some battleground Republicans are distancing themselves from Trump and have shifted from talking about mass deportations to emphasizing deporting criminals.

Most voters don't care more about immigration than the cost of living. But it remains an important issue, and for both Republicans and Democrats, the balance in messaging about immigration is delicate, as about half of Americans see the administration's tactics against immigrants as too aggressive.

As the Nov. 3 midterms approach, Democratic candidates in various states including Illinois, Minnesota and New Jersey have said Immigration and Customs Enforcement should be abolished. In Michigan, progressive Senate candidate Abdul El-Sayed has said as much — and taken aim at fellow party members.

"The idea that somehow we can't say 'abolish ICE' because we're so afraid of what they're going to say, when we've seen ICE terrorize people in our streets," he said before Michigan's Senate primary in July. "To me,

[See **Battleground,** A7]

A new pressure point in Iran war

Takeover of Red Sea strait by Houthi rebels adds another threat to global shipping lanes.

BY NABIH BULOS

BAB EL-MANDEB, Yemen — To visit Bab el-Mandeb is to understand that old adage about looks being deceiving. For this humble fishing village in Yemen, a tumbledown grouping of barely-there huts nestled between the water and an imposing mountain range, stands sentinel over one of the world's most vital waterways.

The village shares its name with the Bab el-Mandeb Strait, the narrow passageway connecting the Red Sea with the Arabian Sea that's become another flash point in the U.S.-Israeli war on Iran.

"You hear so much about Bab el-Mandeb, you'd think we would be like New York, with skyscrapers and money," said Saleh, a 58-year-old resident who, like all people interviewed here, refused to give their full name to avoid reprisals.

"So many ships pass near here. If the Yemeni government knew how to invest in it, we would be rich. We should be bringing in billions of dollars. Instead, look around you," he said, pausing as his gaze took in the sorry-looking boats haphazardly laid on the beach.

"We have nothing."

Saleh was interviewed in January, when Bab el-Mandeb was thrust into the power struggle between

[See **Waterway,** A4]

Trump rejects Iran's proposal

He calls deal to reopen Strait of Hormuz under certain conditions "not acceptable." **WORLD, A3**

TOXIC EXPOSURE GOES UNPUNISHED

Regulatory system to protect farmworkers from pesticides is haphazardly enforced, records show

BY ROBERT J. LOPEZ

In California's Sacramento Valley, a grower was cited for multiple pesticide safety violations in a stone fruit orchard.

In the sweeping farmlands near the Central Coast, a seed supplier that cultivates peppers, vegetables and fruit was hit with more than two dozen pesticide safety violations, some of them serious offenses that caused health or environmental hazards.

And in the San Joaquin Valley, an agricultural retailer with a history of pesticide safety violations was cited for failing to provide protective equipment for workers and post emergency medical information in the fields.

In all, nearly 18,000 regulatory actions were taken by county pesticide safety inspectors across California from the start of 2020 through June 2025. Fewer than 30% resulted in fines, though, according to state enforcement records.

When regulators did levy penalties, they were often as low as $50 to $250, and they varied widely from county to county for the same violations, according to an analysis of more than 40,000 state enforcement records obtained through public records requests.

The regulatory system designed to protect farmworkers from pesticides is enforced haphazardly across California. Even in cases where regulators found that companies endangered workers or committed multiple violations, few were penalized for all their citations. Instead, they received warnings or notices to correct problems for cases in which they were not penalized, an investigation by Capital & Main has found.

In interviews, dozens of farmworkers reported suffering from nausea, burning eyes or irritated throats due to chemical-laced fields. Most said they didn't report the problems because they feared retaliation or lacked confidence in the regulatory system.

"Yes, there are laws," said Jesus, his face wrinkled from years of harvesting garlic, pruning grape vines and picking blackberries in the sun-baked San Joaquin Valley.

"But unfortunately, at times the law

[See **Pesticides,** A8]

High-profile death at sober living home

Questions arise over suspected overdose of Cindy Crawford's son at a recovery facility.

BY RICHARD WINTON AND CLARA HARTER

Presley Gerber, the son of supermodel Cindy Crawford who spoke eloquently about his struggles with addiction and mental health, entered the mansion-like sober living home in an elite section of Santa Monica on Saturday night.

The next morning, he was found dead of what police said was a drug overdose.

His death has brought much mourning as well as questions about how he could overdose on drugs while inside the Resolutions Living home.

Santa Monica Police are investigating the source of the drugs he had taken, while the Los Angeles County Medical Examiner is awaiting toxicology results before making a finding on the cause of death. It comes amid growing scrutiny of the industry.

The Resolutions Living home operates in a regulatory gray area and is not authorized to provide medical care. There is no state agency in charge of monitoring or tracking the locations of sober living homes, which are protected under state and federal law as residences of people with disabilities. This situation has prompted calls for more regulations.

The California Department of Health Services is investigating whether Resolutions Living is providing any services that would require a state license after receiving a complaint about the sober living home Wednesday, according to department spokesperson Anthony Cava.

Beyond being the site of the death, it's unclear what role the Resolutions Living

[See **Gerber,** A13]

El Niño threatens beloved Surfliner

A stormy winter could worsen conditions that led to shutdowns

BY SUMMER LIN

ALLEN J. SCHABEN Los Angeles Times

AN AMTRAK Pacific Surfliner train passes along the coastal tracks in San Clemente this month.

For years, Amtrak's Pacific Surfliner has been portrayed as the civilized way to travel to and from San Diego.

No gridlock on Interstate 5. Glorious views of the Pacific Ocean. Even the chance to grab a drink and relax.

But the iconic rail line connecting Orange County to San Diego has long been under threat from coastal erosion — and officials say the situation could get much worse if predictions of an intense El Niño winter come to pass.

Heavy waves and erosion closed the rail line for days this summer. Last year, the line was closed for a month for repairs designed to protect against landslides.

"It's been a pain in the butt with the delays," said Shirley Moreno, a SeaWorld San Diego employee in her 30s who takes the Surfliner five times a month to visit

[See **Surfliner,** A10]

WINTER WARNING: How to prepare for the "super" El Niño. **CALIFORNIA, B1**
BODY COUNT: Global death toll of 450,000 from heat is forecast. **CALIFORNIA, B3**

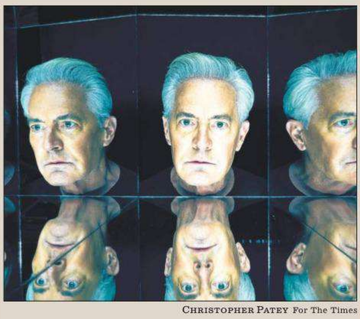

CHRISTOPHER PATEY For The Times

HIS STRANGE UNIVERSE

Cult television actor Kyle MacLachlan digs into his multiple selves across the decades in a candid new memoir. **ENTERTAINMENT, E4**

CNN is left off Air Force One

The White House excluded the network from a presidential trip in its latest media restriction. **NATION, A6**

UCLA crushes Maryland 54-3

Bruins look relentless as Bob Chesney opens his tenure as coach at 4-0. **SPORTS, D1**

Weather
Mostly sunny.
L.A. Basin: 86/65. **B8**

Business **A11**
Opinion Voices **A14**

For the latest news, go to **latimes.com.**

A quarry no one saw coming in Wrightwood

When residents of Wrightwood, a pine-studded village near Mt. Baldy, learned that a massive quarry was planned nearby, they followed a familiar playbook.

They organized a nonprofit, drafted a petition and raised funds for a legal challenge. They created T-shirts, ball caps and tote bags. They won support from powerful politicians.

But they may be seven years too late.

By the time they learned about the quarry planned on 420 acres in lush Lone Pine Canyon, where ultra-high purity calcium carbonate would be extracted by blasting down about 1,600 feet across open pits, the project had long ago received a key approval.

By the time residents learned about the planned mining site, it had long ago received a key approval

BY ALEX WIGGLESWORTH

In 2019, after two meetings that flew so under the radar that only one member of the public spoke out, the San Bernardino County Planning Commission voted 3 to 2 to grant "vested rights" to the quarry, exempting the project from a comprehensive environmental review.

The nonprofit recently formed by the residents, called the Lone Pine Canyon Protection Alliance, has petitioned for a reconsideration of the Planning Commission's decision. State wildlife officials have raised concerns about the potential impact of the quarry on bumblebees, desert

[See **Wrightwood,** A10]

7 85944 10300 9

FT Weekend

UK £5.40; Republic of Ireland €5.40

NATIONAL NEWSPAPER OF THE YEAR

SATURDAY 26 SEPTEMBER / SUNDAY 27 SEPTEMBER 2026

Man City found guilty in probe over funding

- Club set to appeal panel's decision
- Long-running Premier League case

JOSH NOBLE, CAROLINE BINHAM, ARASH MASSOUDI AND SUZI RING

Manchester City has been found guilty of most of the 115 charges brought against it by the Premier League over breaches of its financial rules in a decision that will send shockwaves through European football.

The club, owned by a member of Abu Dhabi's ruling family, was accused by the league of breaching rules between 2009 and 2018, and then referred to an independent panel in 2023 following a four-year investigation.

The panel has found Manchester City guilty on 114 charges, according to people familiar with the matter, one of whom said the charge that has not been proven was one of the most serious.

The Premier League argued the club had broken the rules, such as by inflating sponsorship income and paying some staff off the books, to circumvent spending limits. It also accused the club of failing to co-operate with its probe.

Manchester City, owned since 2008 by Sheikh Mansour bin Zayed Al Nahyan, has maintained its innocence and plans to appeal, the people said.

The ruling risks further straining UK-UAE relations. A bid to take over the Telegraph newspaper, backed by Sheikh Mansour, prompted a ban on foreign state ownership of UK newspapers. Abu Dhabi has been particularly frustrated because its sovereign wealth funds are big investors in UK companies.

Prime Minister Andy Burnham said that he wanted to review the independent commission's verdict. Asked whether Manchester City should be stripped of previous league titles, Burnham told ITV Granada Reports: "People shouldn't jump to those kind of conclusions . . . I think we would all need to study the independent commission's report in some considerable detail."

Manchester City yesterday said: "The Premier League process remains ongoing, with significant elements to be completed, and subject to strict confidentiality." The Premier League declined to comment.

Sports lawyers said potential punishments, if the findings are upheld, ranged from fines and league points deductions to expulsion from the Premier League or paying other clubs compensation.

The scope of Manchester City's case has no precedent in English football. Any appeals and legal challenges could take years to resolve. The club could also face legal action by rivals that missed out on titles during the period of the breaches. "This result, if upheld, will open the floodgates to further legal challenges," said Paul Stothard, partner at Norton Rose Fulbright.

Computer conundrum New quantum era leads to question of turning a profit

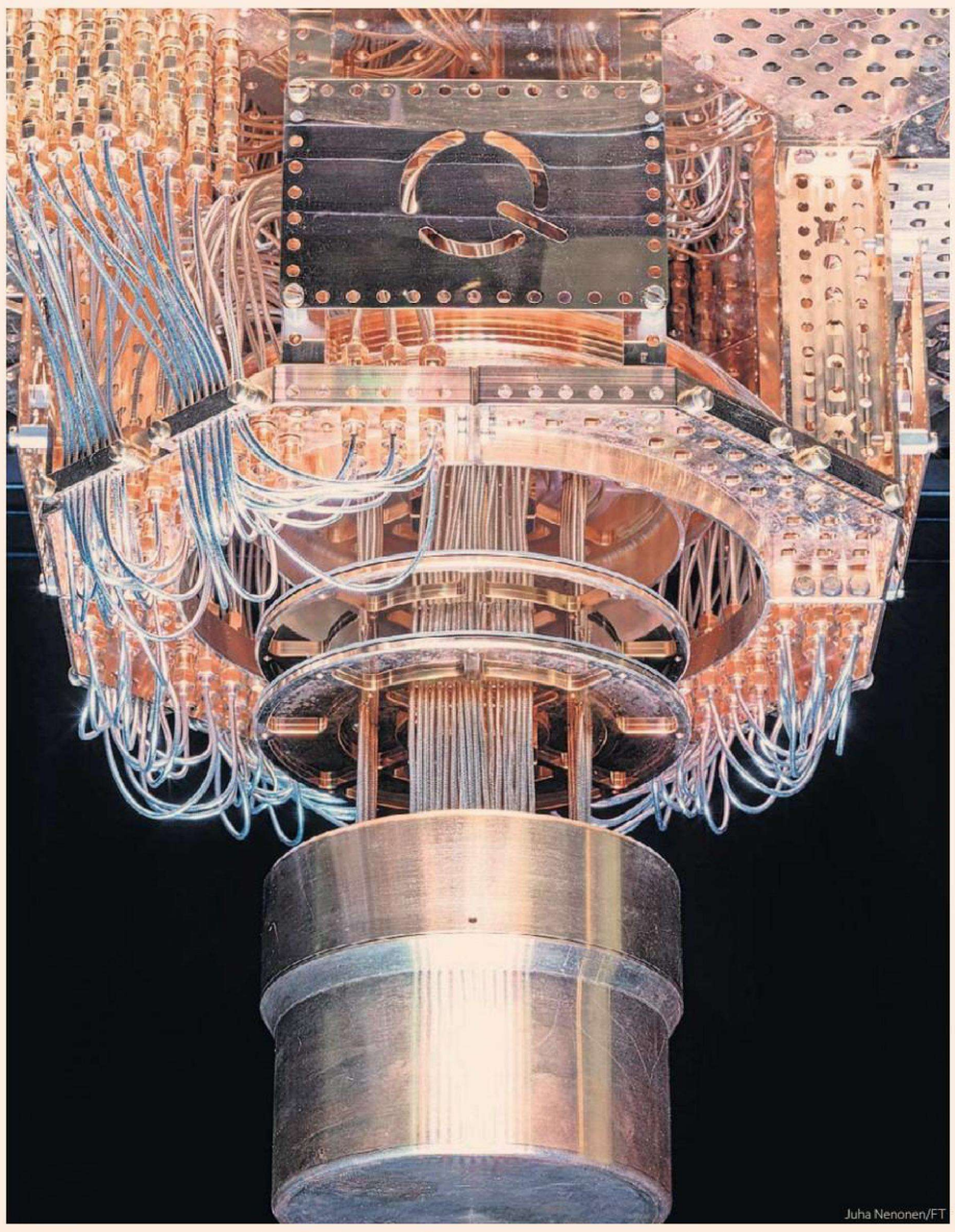
Juha Nenonen/FT

An IQM quantum computer. The dream of harnessing quantum mechanics to power a new computing form is edging closer to reality. But some experts caution against thinking that quantum is essentially magic and therefore worth building at any cost. *FT Series, Page 18*

Third world war is 'plausible'
Ex-US spy chief Avril Haines
LUNCH WITH THE FT

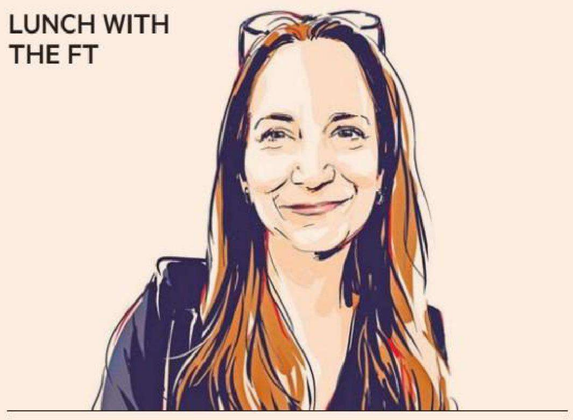

Sibling rivalries
Why families fight over money
FT MONEY

The House of Bolsonaro
Brazil's first family
FT WEEKEND MAGAZINE

Rebuilding LA
After the wildfires
HOUSE & HOME

Taxing tourists gathers momentum worldwide

A global effort to tax tourists is picking up steam as cash-strapped municipal and national authorities seek voter-friendly ways to raise revenues and exert some control over a travel boom that keeps breaking records. France and Italy each now raise more than €1bn a year from such duties and last year Greece's tourist-tax receipts rose by almost two-thirds. England said this month it was giving mayors powers to raise potentially unlimited levies.

Big Read ▸ PAGE 11

Start-up's cheap AI model takes aim at big rivals and draws multibillion pledges

MICHAEL ACTON — SAN FRANCISCO

A Silicon Valley start-up that released its first product just last week is drawing investment offers at a multibillion-dollar valuation, with promises that its AI tools are more efficient than OpenAI and Anthropic's.

Founded by former OpenAI researcher Diogo Almeida, TypeSafe AI is pitching Jev as a cheaper alternative to the large language models that power ChatGPT and Claude, for certain tasks.

Jev, aimed at software developers, has drawn intense interest in the tech industry and gone viral on social media.

Its launch video on X generated 40mn views in less than a week.

Before Jev's release, the start-up was valued at $200mn. But it is already fielding approaches from potential investors with funding offers that would value it at $10bn or more, according to people familiar with the matter.

The enthusiasm reflects growing concern about the cost of deploying AI.

TypeSafe is betting that many routine tasks handed to general-purpose models can instead be performed by cheaper systems, potentially putting pressure on OpenAI and Anthropic.

Almeida told the FT he came up with the idea for Jev while working at OpenAI four years ago, wondering if chatbots were the best tool for all the tasks AI could be asked to perform.

"Let's assume an AI-based economic revolution actually occurred: what percentage of those calls to AI would be for human consumption . . . versus for computer consumption?" he recalled.

TypeSafe's pitch is that LLMs, designed for interacting with humans, are ill-suited for the repetitive and high-volume tasks many global businesses are trying to automate using AI.

Jev does not produce sentences, explanations or images, but instead promises fast decisions within software applications. The "classifying" tasks that it can be used for include, for example, routing a support ticket or underwriting insurance.

James Hardiman, general partner at DCVC, the venture firm that led TypeSafe's most recent funding round, said that the start-up was already profitable, making its model "orders of magnitude" cheaper to use than leading LLMs.

While LLMs churn through chains of reasoning that consume a lot of computing power, TypeSafe quickly selects from a limited range of possible answers based on a probability calculation.

This in turn brings down the number of "tokens" it burns, reducing the cost.

World Markets

STOCK MARKETS

	Sep 25	Prev	%chg
S&P 500	7734.93	7704.13	0.40
Nasdaq Composite	26950.29	26939.37	0.04
Dow Jones Ind	51730.76	51349.98	0.74
Euro Stoxx 50	6302.82	6272.50	0.48
FTSEurofirst 300	2551.45	2542.87	0.34
FTSE 100	10695.25	10679.99	0.14
FTSE All-Share	5763.08	5752.89	0.18
CAC 40	8077.80	8081.43	-0.04
Xetra Dax	25408.64	25266.53	0.56
Nikkei	66364.20	65513.99	1.30
Hang Seng	24510.09	24761.13	-1.01
MSCI World	4921.50	4963.00	-0.84
MSCI EM	1724.50	1746.20	-1.24
MSCI ACWI	1137.80	1147.80	-0.87

CURRENCIES

Pair	Sep 25	Prev	Pair	Sep 25	Prev
$/€	1.140	1.137	€/$	0.877	0.879
$/£	1.325	1.322	£/$	0.755	0.757
£/€	0.861	0.861	€/£	1.162	1.162
¥/$	157.165	158.250	¥/€	179.192	180.009
¥/£	208.165	209.183	£ Index	84.654	84.79
Sfr/€	0.945	0.943	Sfr/£	1.097	1.096

CRYPTO

	Sep 25	Prev	%chg
Bitcoin	83810.17	84389.78	-0.69
Ethereum	2686.67	2682.28	0.16

COMMODITIES

	Sep 25	Prev	%chg
Oil WTI	94.18	94.61	-0.45
Oil Brent $	106.33	107.82	-1.38
Gold $	4291.46	4256.46	0.82

GOVERNMENT BONDS

Yield (%)	Sep 25	Prev	Chg
US 2 Yr	4.83	4.84	-0.01
US 10 Yr	5.17	5.14	0.03
US 30 Yr	5.50	5.44	0.06
UK 2 Yr	4.66	4.71	-0.05
UK 10 Yr	5.29	5.30	-0.01
UK 30 Yr	5.85	5.86	-0.01
JPN 2 Yr	1.88	1.85	0.03
JPN 10 Yr	3.03	3.03	0.00
JPN 30 Yr	4.12	4.12	0.00
GER 2 Yr	3.27	3.29	-0.02
GER 10 Yr	3.60	3.58	0.02
GER 30 Yr	3.90	3.85	0.05

Prices are latest for edition
Data provided by ICE. www.ice.com

Subscribe In print and online

www.ft.com/subscribenow
Tel: 0800 028 1407

For the latest news go to www.ft.com

© THE FINANCIAL TIMES LTD 2026

No: 42,366 ★

Printed in London, Liverpool, Glasgow, Dublin, Frankfurt, Milan, Madrid, New York, Chicago, San Francisco, Tokyo, Hong Kong, Singapore, Seoul, Dubai

39>
9 770307 176661

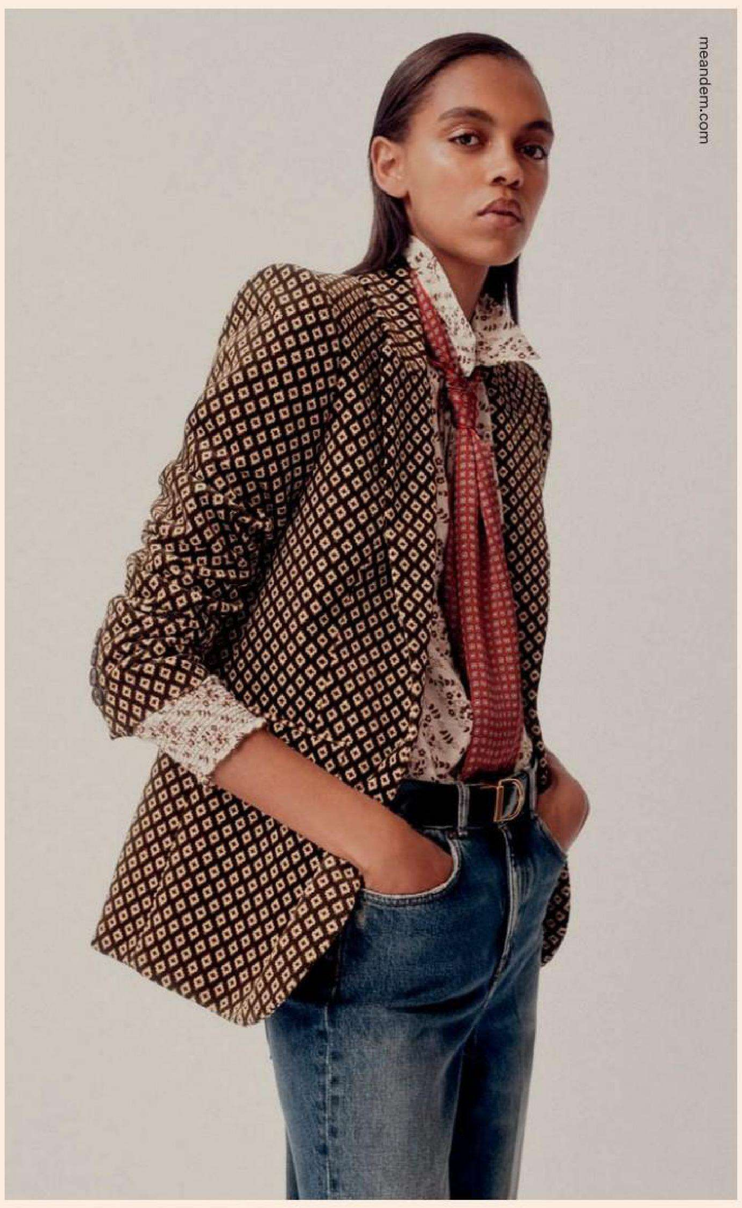

ME+EM

Borensztein
HUMOR POLÍTICO
Dos argentinos en Nueva York. P.2

Kirschbaum
DEL EDITOR
Los acuerdos de Milei, a prueba. P.3

Fioriti
LA INTIMIDAD DEL PODER
Alarmas en Wall Street por el Gobierno. P.8

Van der Kooy
TRAMA POLÍTICA
Un pleno a Trump que la economía no registra. P.26

Clarín

Un toque de atención para la solución argentina de los problemas argentinos

Domingo 27 de septiembre de 2026

BUENOS AIRES, ARGENTINA AÑO LXXXI Nº 29.038, **PRECIO: $ 7.200,00 -** EN C.A.B.A. Y GBA-
RECARGO ENVÍO AL INTERIOR $ 800,00 - PRECIO DE LOS OPCIONALES, EN EL ÍNDICE DE LA PÁGINA 46.

Los aliados del Gobierno creen que se mantendrá el ajuste en Discapacidad

Reclaman que los fondos para el área se incluyan en el Presupuesto.

El motivo del último cortocircuito público entre Javier Milei y Patricia Bullrich no está resuelto y los bloques que apoyan al oficialismo en el Congreso desconfían de la promesa de la Casa Rosada de dejar sin recortes los tratamientos de personas con discapacidad. Economía nunca dijo en público que corregirá el proyecto de Presupuesto para garantizar el flujo de fondos y ahora los aliados dicen que podrían no apoyar la ley. P.6

VIAJE A PARÍS

Milei busca exhibir apoyos para darle al mercado señales de gobernabilidad

Un gigante de la banca global pasó del optimismo por Milei a hablar de recesión

El banco estadounidense JP Morgan dijo el miércoles que la calificación de la deuda argentina mejoraría notoriamente si Javier Milei gana en 2027. El viernes, luego del informe sobre la caída de la economía, recortó sus pronósticos de crecimiento para el país: había previsto que este año el PBI crecerá 2,7% y ahora dijo que la economía ingresará en una recesión y que el repunte llegará a fin de año. P.16

Malvinas: Londres dice que la Argentina no tiene capacidad militar

En medio de la escalada de declaraciones alrededor del conflicto por las Malvinas, el secretario de Defensa del Reino Unido, Wes Streeting, se refirió al tema y lanzó un enérgico mensaje. Dijo que los británicos están preparados para defender militarmente las islas y que la Argentina no tiene capacidad militar para tomarlas. P.10

JOSÉ GÓMEZ

Enfurecido. Verón entró a la cancha, increpó al árbitro Herrera. Otro final con escándalo.

De un escándalo a otro, nuevo título para Central

Definían la Supercopa Internacional en Santiago del Estero y el árbitro cobró un penal polémico contra Estudiantes cuando iban 1-1. Central metió el gol e hizo otro más. Verón habló de robo y hubo trompadas entre los jugadores. Central llegó a esta final luego de que la AFA le diera sorpresivamente un título de "campeón de Liga" del 2025. P.34

Emoción. Bastián, con Melina Santillán.

La vida de Bastián, el chico atropellado en la arena de Pinamar

El 11 de enero iba en un vehículo todoterreno en un médano y una pick up lo atropelló. Pasó meses en terapia intensiva y lo operaron 17 veces. Ahora se reencontró con la primera médica que lo atendió en la arena. P.28

Colapinto chocó a su compañero y lo sancionaron

Una mala maniobra del piloto argention produjo sucesivos choques, sobre Gasly -su compañero en Alpine- y Norris, y los tres tuvieron que abandonar. Fue en el Gran Premio de Azerbaiján, el primero que Colapinto no pudo completar en esta temporada de Fórmula 1. Pidió disculpas, pero recibió fuertes críticas. Ya llegó la primera sanción: perderá cinco puestos en la salida del próximo Gran Premio, en Bahreín. P.40